

2021년도

# 목포시 청년정책 종합계획

## 추진방침

### ■ 2021년 청년정책 방향

- 비전 : 청년에게 내일을, 목포에 활력을
- 장기목표 : 청년이 살고 싶은 목포 실현

### ■ 목포시 청년인구현황\*18~39세 : 58,295명(전체인구의 26%)

- 최근 5년간 **15.5% 감소** (전국 5.3% 감소)
- 청년고용률 **'20년 29.6%** (전국 42.2%)

### ■ 2021년 청년지원사업 : 71개 사업 589억원

- 신규 사업 21개, 기존 사업 50개 ('20년 70개 사업 254억원)  
※ 지역 유관기관 청년지원사업 : 13개 기관 44개 사업(별도)

### ■ 2021년 청년일자리 창출 목표 : 6,352명

- 직접 2,011개, 간접 4,341개  
- '20년 창출실적 4,903개 (직접 1,827개 · 간접 3,076개)



**목 포 시**  
(일자리청년정책과)



# ~ 청년에게 **내일**을, 목포에 **활력**을 ~

## 2021년 목포시 청년정책 종합계획

청년이 지역에 정착할 수 있도록 목포시의 지역특성에 맞는 청년정책 개발과 고민을 통해 청년이 체감할 수 있는 2021년 목포형 청년정책을 수립·시행코자 함

### I 추진배경

- 코로나19로 인한 청년고용시장 악화로 청년 취업률 저하 가속
- 일자리 문제로 청년층 삶의 질 저하 및 대도시 등으로 전출 증가
- 청년의 요구에 맞는 청년사업 발굴을 통해 청년활동 활성화 필요

### II 수립근거

- 목포시 청년발전 기본조례 제6조(기본계획의 수립)
  - 청년정책 기본계획 5년마다 수립 : 용역 완료(2018년~2022년)
  - 전년도 추진실적 및 매년 시행계획 수립
- 목포시 청년일자리 창출촉진에 관한 조례 제3~4조
  - 청년의 고용촉진 대책 수립, 청년 일자리 창출 지원계획 수립

### III 수립방향

- 우리 지역의 인구추이, 고용률, 실업률 등을 통한 현 실태 파악
- 목포시 실정에 맞는 청년정책 수립 및 사업 발굴
- 청년 고용 및 삶의 질 향상을 위한 정책수립 방향 설정



## 목 차

<b>1. 청년현황 및 정책여건</b>	<b>3</b>
① 목포시 청년현황	3
② 정책여건	4
<b>2. 2021년 청년정책방향</b>	<b>6</b>
<b>3. 2021년 과제별 세부시행계획</b>	<b>8</b>
① 일자리(넉넉한 경제청년)	10
② 설자리(튼튼한 자립청년)	48
③ 살자리(따뜻한 복지청년)	62
④ 한자리(참여하는 자치청년)	86
<b>4. 2020년도 추진실적</b>	<b>92</b>
① 주요성과	92
② 추진실적	94
<b>5. 참고자료</b>	<b>100</b>
<참고 1> 청년정책사업 2021년 예산현황	102
<참고 2> 청년 관련 통계자료	108
<참고 3> 지역 유관기관 청년지원 2021년 사업계획	118



# 1. 청년현황 및 정책여건

## 1 목포시 청년현황

### 청년의 개념

- ◆ 목포시에서 거주하고 있는 ‘18세 이상 39세 이하의 남녀’를 통칭
  - 청년기본법 : 19세 이상 34세 이하 / 청년고용촉진특별법 : 15세 이상 29세 이하
  - 전라남도 청년 기본조례 : 18세 이상 39세 이하
  - 전라남도 청년구직지원 조례 : 만 18세부터 34세까지
  - 목포시 청년발전 기본조례 : 18세 이상 39세 이하

### ○ '20년말 목포의 청년인구는 58,295명(전체 인구의 26%)

- 전남의 청년인구는 424,813명(전남 인구의 22.9%)
- 전국의 청년인구는 14,731,730명(전국 인구의 28.4%)

(단위 : 명, %)

구 분	목포시		전라남도		전 국	
전체인구	224,044	100	1,851,549	100	51,829,023	100
15세~17세	7,064	3.1	49,139	2.6	1,403,287	2.7
<b>18세~39세</b>	<b>58,295</b>	<b>26.0</b>	<b>424,813</b>	<b>22.9</b>	<b>14,731,730</b>	<b>28.4</b>
40세~65세	93,461	41.7	757,282	40.8	21,594,415	41.6

### ○ 최근 3년간 청년인구 순유출 가속화 : '19년 대비 58% 증가

- (인구유출) 2020년말 기준 목포시 인구는 전년대비 5,817명 순유출
- (청년<sup>18~39세</sup>)순유출 : 전남 19,542명(전년 대비 36% 증가), 목포 4,199명(전년 대비 58% 증가)
  - 전남 총 인구 순유출 : ('18)13,454명 → ('19)14,225명 → ('20)17,196명
  - 전남 청년인구 순유출 : ('18) 8,061명 → ('19)14,268명 → ('20)19,542명
  - 목포 청년인구 순유출 : ('18) 1,447명 → ('19) 2,659명 → ('20) 4,199명

## 위 기 요 인



### ① 청년인구 순유출 비중 증가세 심화('20년 순유출 6,333명)

○ 최근 5년간 우리시의 청년인구는 10,754명(15.5%) 감소

(전국 청년) '16년 15,564,701명 - '20년 14,731,730명 = △832,971명(△5.3%)

(전남 청년) '16년 475,736명 - '20년 424,813명 = △50,923명(△10.7%)

(목포 청년) '16년 69,049명 - '20년 58,295명 = △10,754명(△15.5%)

### ② 코로나 19 사태로 청년고용 상황 악화, 체감실업률 상승

○ 코로나19 사태로 채용시장 위축(채용공고 건수 전년대비 26.9%↓) 등으로 청년고용 상황 악화, 청년들이 느끼는 실제 체감실업률은 상당히 높음

- 청년 실업률은 전체 실업률과의 격차가 약 3배이며, 체감 실업률('19년 22.9% → '20.6월 26.8%)은 실제 고용지표보다 상당히 높음

(단위 : %)

구 분	청 년 고 용 률			청 년 실 업 률		
	2018년	2019년	2020년	2018년	2019년	2020년
전 국	42.7(0.6%↑)	43.5(0.8%↑)	42.2(1.3%↓)	9.5(0.3%↓)	8.9(0.6%↓)	9.0(0.1%↑)
전 남	36.6(0.8%↑)	37.4(0.8%↑)	37.9(0.5%↑)	10.0(0.3%↑)	9.9(0.1%↓)	7.0(2.9%↓)
목 포	24.8(4.3%↓)	26.9(2.1%↑)	29.6(2.7%↑)	※ 광역시·도만 통계 존재		

[KOSIS 국가통계포털 | 청년 기준 : 15~29세]

### ③ 청년 양질의 일자리 부족과 대기업 등과 큰 격차의 임금

○ 청년이 원하는 양질의 일자리는 적고, 지역에 있는 중소기업의 임금 및 근로조건은 대기업 등과 비교해 격차가 커 우리지역의 청년들이 좋은 조건의 기업을 찾아 수도권 이동 심화





### ① 미래 3대 전략산업 육성으로 양질의 일자리 창출 기대

○ 신재생에너지산업 전진기지 조성 : '29년까지 일자리 11만개 창출

- 해상풍력 배후단지 및 지원부두 건설(~'29, 신항, 2,180억원)
- 해상풍력융복합산업화 플랫폼 구축(~'24, 대양산단, 315억원)
- 국내 최초 친환경 선박 클러스터 구축(~'25, 남항, 950억원)
- 해양경찰 서부정비창 건설(~'24, 허사도, 1,994억원)

○ 수산식품산업 전국 제1도시 도약 : '24년까지 일자리 2,600개 창출

- 수산식품 수출단지 조성(~'22, 대양산단, 1,089억원)
- 수출 김 가공산업 육성(~'25, 100억원), 목포 어묵 세계화 기반 구축(~'23, 100억원)

○ 관광거점도시 및 예비문화도시로서 관광산업 활성화

- 관광거점도시 지정('20, 5년간 1,000억원 투입), 천만 관광객 목표
  - 장좌도 유원지 개발(~'22, 민자2,497억원), 일자리 200개 창출
- 예비문화도시 선정('20), 1897 개항문화거리 가로 조성, 자연사박물관 근대역사관 리뉴얼

### ② 기업유치 및 공공기관 유치로 일자리 창출 다각화

- 대양산단 분양 100% 목표 : 現92.35%(141개 기업, 일자리 창출 1,700개)
- 국립호남권생물자원관 개관('21년, 고하도) : 일자리 창출 200개
- 국립한국섬진흥원 유치 확정('21년, 삼학도) : 일자리 창출 279개
  - 5년간 생산유발효과 407억원, 부가가치 유발효과 274억원
- 스마일센터('21, 법무부), 전남청소년지원센터('22, 여성가족부), 통일센터('22, 통일부), 전남유아교육진흥원('23) 개관 예정

### ③ 청년 정착형 사업 확대 및 인프라 확충 강화

○ 청년 일자리·자립지원 사업 확대 및 청년 중심 인프라 확충

- 청년지원 사업 확대 : ('21)71개 589억원 \*신규 사업 21개 발굴
  - 청년뉴딜일자리사업('21, 30억원), 수산식품 언택트 일자리('21, 4.6억원)
- 청년 취업·창업 지원 및 문화공간 등 인프라 확충
  - 청년·일자리통합센터 개소('20. 2), 청년 문화예술창작촌 조성('21), 청년창업 인큐베이팅 플랫폼 조성('21)



## 2. 2021년 청년정책방향

비전

청년에게 내일을, 목포에 활력을

장기  
목표

청년이 살고 싶은 목포 실현

정책  
목표

미래 전략산업 청년 일자리 발굴 및 지원

청년 자립 지원 확대로 지역정착률 제고

청년 생애별 맞춤형 복지 확대

청년문화 인프라 조성 및 청년 역량 강화

전략  
과제

일자리

넉넉한 경제청년  
35개 사업

설자리

튼튼한 자립청년  
11개 사업

살자리

따뜻한 복지청년  
21개 사업

한자리

참여하는 자치청년  
4개 사업

일자리  
창출  
목표

2021년 청년 일자리 창출 6,352개

[직접일자리 : 2,011개, 간접지원 : 4,341개]



### 3. 2021년 과제별 시행계획

일자리 분야 : 35개 사업

설자리 분야 : 11개 사업

살자리 분야 : 21개 사업

한자리 분야 : 4개 사업



# 일자리

넉넉한 경제청년



1-1	대양산단 분양 및 기업유치 .....	12
1-2	목포시 청년·일자리통합센터 운영 .....	13
1-3	지역상생 청년일자리 창출 연계사업(신규) .....	14
1-4	목포형 수산식품 언택트 일자리 창출 지원사업(신규) .....	15
1-5	DNA <sup>+</sup> US 기반기업 청년일자리 프로젝트(신규) .....	16
1-6	에너지 신산업 성장플랫폼 e-뉴딜 일자리(신규) .....	17
1-7	스마트제조 <sup>+</sup> 유망기업 2.0일자리(신규) .....	18
1-8	전남형 크리머스마케터 지원 일자리(신규) .....	19
1-9	블루잡 청년 뉴딜로 프로젝트(신규) .....	20
1-10	청년센터 인건비 지원사업(신규) .....	21
1-11	여성특화 맛의도시 목포9미 특산품 활용 취창업 지원(신규) .....	22
1-12	청년특화 조선·선박·해양플랜트 정비 전문가 양성(신규) .....	23
1-13	지역·산업 맞춤형 일자리창출 지원사업(신규) .....	24
1-14	전남형 동행 일자리사업(신규) .....	25

1-15 청년 마을로 프로젝트 .....	26
1-16 청년농수산 유통활동가 육성사업 .....	27
1-17 대학생 동·하계 아르바이트 지원 .....	28
1-18 전남 청년 근속장려금 지원사업 .....	29
1-19 조기취업형 선도대학 계약학과 육성지원 .....	30
1-20 사회적경제 아카데미 맞춤형 컨설팅 .....	31
1-21 목포시 구인·구직 만남의 날 운영 .....	32
1-22 청년 공공근로 일자리 지원 .....	33
1-23 대학생 창업 보육센터 지원 .....	34
1-24 공무원 등 공공분야 청년일자리 창출 .....	35
1-25 청년 여성 온라인 일자리 창구 운영 .....	36
1-26 여성 새일센터 취업 지원 .....	37
1-27 새일 여성 인턴사업 .....	38
1-28 경력단절 여성 직업교육 훈련 .....	39
1-29 맞춤형 청년 장애인 일자리 지원 .....	40
1-30 저소득층 청년 자활 지원 .....	41
1-31 목포시립도서관 개관시간 연장지원 사업 .....	42
1-32 생활체육 프로그램 청년 체육지도자 배치·운영 .....	43
1-33 대학생 안전점검 현장학습 프로그램 운영 .....	44
1-34 지역사회 건강조사 청년 인력 채용(신규) .....	45
1-35 청년창업 인큐베이팅 플랫폼 조성(신규) .....	46



대양산단에 양질의 기업을 유치하여 신성장 산업을 육성하고,  
새로운 청년 일자리를 창출하여 지역경제 활력 제고

## □ 사업개요

○ 기 간 : 2013. ~

○ 사업비 및 일자리창출

(단위 : 명, 백만원)

일자리 창출			'21년 사업비				
계	직접	간접	계	국비	도비	시비	기타
107	107	-	-		-	-	

○ 주요내용

- 에너지산업융복합단지 지정에 따른 유망 에너지 기업 중점 유치
- 일자리 창출 · 신성장산업 기업유치를 통한 입주기업 내실화 도모
- 기업수요에 따른 업종 · 획지 변경 및 입주기업 지원시책 지속 개발
- 고차가공 수산식품 전문기업 유치로 고부가가치 창출

### 산단조성 및 분양현황

- 산단조성 : 2013. 2. ~ 2016. 4.
- 위 치 : 목포시 대양동 1189-1번지 일원
- 조성면적 : 1,545천㎡ (약 47만평) ※ 분양대상 : 1,068천㎡
- 입주업종 : 8개(식료품, 전기장비, 자동차, 물류, 발전, 세라믹 등)
- 분 양 륜 : 92.35%('21. 4월말 기준)
- 기업유치 : 141개 기업 유치(공장가동 73, 건축중 23, 설계 등 준비 45)
- 일자리창출 : (기존 고용) 1,200여명 / (2024년까지) 500여명

## □ 기대효과

- 일자리 창출 기업과 신성장 산업 기업을 적극 유치하여 양질의 청년일자리 창출 및 지역경제 활성화

청년 취·창업과 사회·문화 활동을 지원하는 청년·일자리통합센터를 운영하여 청년일자리 창출 및 청년의 지역정착 도모

## □ 센터현황

○ 기 간 : 2021. 1. ~ 12.

○ 사업비 및 일자리창출

(단위 : 명, 백만원)

일자리 창출			'21년 사업비				
계	직 접	간 접	계	국비	도비	시비	기타
1,867	102	1,765	160	-	-	160	-

○ 주요시설

- 작업공간 : 1인 창업공간(8석), 공동작업공간 (2실), 정보검색실
- 공동공간 : 다목적홀, 세미나실(36석), 상담실, 사무실
- 휴게시설 : 청춘쉼터, 가상현실 체험방, 셀프카페

○ 이용시간

요 일	운 영 시 간	휴 관 일
월,수,금요일	09:00 ~ 18:00	일요일, 공휴일 (☎ 242 - 1911)
화, 목요일	09:00 ~ 21:00	
토요일	14:00 ~ 18:00	

## □ 2021년 추진계획 : 4개 분야 45개 사업

- 취·창업 상담 및 일자리정보 제공 등 상설 프로그램 : 8개
  - 진로적성 검사, 취·창업 컨설팅, 일자리 1:1맞춤 상담 등
- 취·창업 및 일자리 관련 교육·특강 운영 : 16개
  - 금융특강, 드론교육, 3D프린팅 전문교육, 취·창업 특강 등
- 취·창업지원 프로그램 : 10개
  - 창업세미나, 창업캠프, 청년가게 플리마켓, 창업 아이디어 경진대회 등
- 잡(Job)&문화클래스, 지역축제 연계 프로그램 : 11개
  - 나만의 취업전략 수립, SNS 크리에이터 양성 등

## □ 기대효과

- 청년일자리 창출 및 청년의 지역정착 도모

목포-서울시 지역간 협력 청년일자리 구축, 지역자원 탐색 및 청년 창업지원을 지원하여 청년의 지역정착 및 일자리 창출을 도모하고자 함.

## □ 사업개요

○ 기 간 : 2021. 4 ~ 12.

○ 사업비 및 일자리창출

(단위 : 명, 백만원)

일자리 창출			'21년 사업비				
계	직 접	간 접	계	국비	도비	시비	기타
20	20	-	84	-	-	84	-

○ 대 상 : 서울시 거주 청년 20 이내(고용형10, 창업형10)

○ 주요내용

(고용형) : 직무활동과 사회공헌활동이 결합된 지역일자리 제공

(창업형) : 지역탐색프로그램을 통한 지역자원 연계 아이템 발굴 및 창업활동 지원

## □ 2021년 추진계획

○ 고용형 참여기업 모집 : 2021. 1~2.

○ 사업참여 청년모집(서울시 및 수행기관) : 2021. 3.

○ 근로활동 및 지역자원 조사 및 아이템 구체화 : 2021. 4. ~ 12.

○ 사업 종료 및 평가 : 2021. 12.

## □ 기대효과

○ 우리시의 관광문화자원에 콘텐츠개발 및 브랜드화

○ 청년인구 유입과 청년일자리 창출 효과 기대

우리지역 수산식품 업체에 취업을 원하는 청년 등을 대상으로 코로나19로 변화하는 고용환경에 대응하는 비대면 업무 및 마케팅 플랫폼 구축분야 청년일자리 창출지원사업으로 지역 청년 고용을 향상에 기여

## ☐ 사업개요

○ 기 간 : 2021. 2. ~ 12.

○ 사업비 및 일자리창출

(단위 : 명, 백만원)

일자리 창출			'20년 사업비				
계	직 접	간 접	계	국비	도비	시비	기타
18	18	-	460	204		256	

○ 사업내용 : 목포 수산식품기업의 코로나19등 변화하는 고용 환경에 대응하고 비대면 업무 및 마케팅 플랫폼 구축 등 언택트 분야 지역청년 일자리창출지원

○ 대 상 : 수산식품산업 업체에 취업을 원하는 청년 18명

## ☐ 2021년 추진계획

○ 사업참여기업 모집 : 2021. 2.

○ 청년근로자 모집 및 선발 : 2021. 3.

○ 기업배치 및 근로활동 시작 : 2021. 3. ~

## ☐ 기대효과

○ 청년 고용을 향상 및 수산식품산업 발전 기여

## □ 사업개요

- 사업기간 : '21. 3. ~ '22. 12. (최대 2년 지원)
- 사업목적 : 한국판 뉴딜과 직결되는 8대 핵심 분야(①AR/VR, ②인공지능, ③클라우드, ④빅데이터, ⑤블록체인, ⑥자율주행차, ⑦드론, ⑧스마트공장) 청년일자리 창출
- 모집규모 : 목포시 30명 (전남도 80명) 전체의 37.5%
- 소요예산 : 868백만원(국 170<sup>20%</sup> · 도 279<sup>32%</sup> · 시 419<sup>48%</sup>)
- 지원자격
  - (청년) 목포시 거주(예정)하는 만18 ~ 39세 이하 미취업 청년
  - (기업) 목포시 소재(예정)의 4차 산업혁명 프로젝트 수행(예정) 기업
- 지원내용
  - (청년) 인건비(월 230만원, 수당포함), 교육훈련
  - (기업) 청년근로자 기본급의 10% (20만원/월), 퇴직충당금, 시간외 근무수당, 기타 복리후생 등은 사업장 부담
- 근무형태 : 주 40시간, 1일 8시간 근무 원칙(주5일)
- 수행기관 : (재)전남정보문화산업진흥원
- 참여기업 : 10개 기업, 30명 배정

## □ 추진상황

- 사업별 기업 · 청년근로자 모집 및 선정 : '21. 2. ~ 3.
- 기업 · 청년근로자 매칭 : '21. 3. ~
- 사업별 보조금 교부 : '21. 4.
- 사업별 수시 및 정기점검 : 분기별

## □ 사업개요

- 사업기간 : '21. 3. ~ '22. 12. (최대 2년 지원)
- 사업목적 : 강소연구개발특구의 에너지신산업, 규제자유특구의 e-모빌리티를 연결하는 혁신성장플랫폼 구축을 통한 일자리 창출
- 모집규모 : 목포시 6명 (전남도 80명) 전체의 7.5%
- 소요예산 : 171백만원(국 25<sup>15%</sup> · 도 58<sup>34%</sup> · 시 88<sup>51%</sup>)
- 지원자격
  - (청년) 목포시 거주(예정)하는 만18 ~ 39세 이하 미취업 청년
  - (기업) 목포시 소재(예정)의 4차 산업혁명 프로젝트 수행(예정) 기업
- 지원내용
  - (청년) 인건비(월 230만원, 수당포함), 교육훈련
  - (기업) 청년근로자 기본급의 10% (20만원/월), 퇴직충당금, 시간외 근무수당, 기타 복리후생 등은 사업장 부담
- 근무형태 : 주 40시간, 1일 8시간 근무 원칙(주5일)
- 수행기관 : (재)녹색에너지연구원
- 참여기업 : 3개 기업, 6명 배정

## □ 추진상황

- 사업별 기업·청년근로자 모집 및 선정 : '21. 2. ~ 3.
- 기업·청년근로자 매칭 : '21. 3. ~
- 사업별 보조금 교부 : '21. 4.
- 사업별 수시 및 정기점검 : 분기별

## □ 사업개요

- 사업기간 : '21. 3. ~ '22. 12. (최대 2년 지원)
- 사업목적 : 소재·부품기업, 스마트공장, 제조공정 데이터분석 등  
일자리 창출
- 모집규모 : 목포시 4명 (전남도 83명) 전체의 4.8%
- 소요예산 : 114백만원(국 19<sup>17%</sup> · 도 38<sup>33%</sup> · 시 57<sup>50%</sup>)
- 지원자격
  - (청년) 목포시 거주(예정)하는 만18 ~ 39세 이하 미취업 청년
  - (기업) 목포시 소재(예정)의 4차 산업혁명 프로젝트 수행(예정) 기업
- 지원내용
  - (청년) 인건비(월 230만원, 수당포함), 교육훈련
  - (기업) 청년근로자 기본급의 10% (20만원/월), 퇴직충당금, 시간외  
근무수당, 기타 복리후생 등은 사업장 부담
- 근무형태 : 주 40시간, 1일 8시간 근무 원칙(주5일)
- 수행기관 : (재)전남테크노파크
- 참여기업 : 3개 기업, 4명 배정

## □ 추진상황

- 사업별 기업·청년근로자 모집 및 선정 : '21. 2. ~ 3.
- 기업·청년근로자 매칭 : '21. 3. ~
- 사업별 보조금 교부 : '21. 4.
- 사업별 수시 및 정기점검 : 분기별

## □ 사업개요

- 사업기간 : '21. 3. ~ 12. (최대 1년 지원)
- 사업목적 : 비대면 유통확산에 따른 중소기업 제품, 지역특화지원 등의 온라인 디지털 기반을 활용한 마케팅 전문가 양성
- 모집규모 : 목포시 27명 (전남도 270명) 전체의 10%
- 소요예산 : 788백만원(국 308<sup>39%</sup> · 도 192<sup>24%</sup> · 시 288<sup>37%</sup>)
- 지원자격
  - (청년) 목포시 거주(예정)하는 만18 ~ 39세 이하 미취업 청년
  - (기업) 목포시 소재(예정)의 4차 산업혁명 프로젝트 수행(예정) 기업
- 지원내용
  - (청년) 인건비(월 230만원, 수당포함), 교육훈련
  - (기업) 청년근로자 기본급의 10% (20만원/월), 퇴직충당금, 시간외 근무수당, 기타 복리후생 등은 사업장 부담
- 근무형태 : 주 40시간, 1일 8시간 근무 원칙(주5일)
- 수행기관 : (재)전남환경산업진흥원
- 참여기업 : 8개 기업, 27명 배정

## □ 추진상황

- 사업별 기업·청년근로자 모집 및 선정 : '21. 2. ~ 3.
- 기업·청년근로자 매칭 : '21. 3. ~
- 사업별 보조금 교부 : '21. 4.
- 사업별 수시 및 정기점검 : 분기별



## □ 사업개요

- 사업기간 : '21. 3. ~ 12. (최대 1년 지원)
- 사업목적 : 전남의 블루이코노미 6대 분야 관련 온라인·비대면 산업(홈페이지·온라인 콘텐츠 제작·관리, 비대면 고객 지원 업무 등) 청년 전문 인력 양성
- 모집규모 : 목포시 40명 (전남도 290명) 전체의 13.8%
- 소요예산 : 1,119백만원(국 449<sup>40%</sup> · 도 268<sup>24%</sup> · 시 402<sup>36%</sup>)
- 지원자격
  - (청년) 목포시 거주(예정)하는 만18 ~ 39세 이하 미취업 청년
  - (기업) 목포시 소재(예정)의 4차 산업혁명 프로젝트 수행(예정) 기업
- 지원내용
  - (청년) 인건비(월 230만원, 수당포함), 교육훈련
  - (기업) 청년근로자 기본급의 10% (20만원/월), 퇴직충당금, 시간외 근무수당, 기타 복리후생 등은 사업장 부담
- 근무형태 : 주 40시간, 1일 8시간 근무 원칙(주5일)
- 수행기관 : (재)전남정보문화산업진흥원
- 참여기업 : 15개 기업, 40명 배정

## □ 추진상황

- 사업별 기업·청년근로자 모집 및 선정 : '21. 2. ~ 3.
- 기업·청년근로자 매칭 : '21. 3. ~
- 사업별 보조금 교부 : '21. 4.
- 사업별 수시 및 정기점검 : 분기별

청년들의 취업과 창업 정보를 연계·공유하고 활발하게 교류하는  
청년센터 운영에 필요한 인력 인건비를 지원

## □ 개 요

- 사업기간 : 2021. 1. ~ 12.
- 사업량 : 1명(월 200만원 센터 인건비 지원)
- 사업비

(단위 : 천원)

항목	계	국비	도비	시비
합계	24,000	-	7,200	16,800
인건비	24,000	-	7,200	16,800

## □ 사업목적 및 운영계획

- 청년들의 취업과 창업 정보를 연계·공유하여 지역정착 안정화 유도
- 지역의 청년들이 활발하게 교류하는 거점 공간을 조성
- 인력운영계획
  - 창업컨설팅, 행사 등 창업지원 업무
  - 구직상담, 구인처 발굴 등 취업지원 업무
  - 민·관 청년정책 및 사업, 행사 홍보 및 참여

## □ 기대효과

- 전담인력 인건비 지원을 통한 원활한 센터 운영
- 전담인력 채용을 통한 일자리 창출 기여
- 센터 사업 및 목포시 청년 활동·정책 등 홍보효과 증대

취업에 어려움을 겪는 경력단절 여성을 대상으로 우리지역 특산물을 활용한 식품개발 등 외식전문 교육을 통한 취·창업 지원

## □ 사업개요

○ 기 간 : 2021. 5 ~ 12.

○ 사업비 및 일자리창출

(단위 : 명, 백만원)

일자리 창출			'21년 사업비				
계	직 접	간 접	계	국비	도비	시비	기타
15	-	15	200	200	-	-	-

○ 대 상 : 외식업 취·창업에 관심있는 경력단절여성 또는 외식업종 창업 2년 미만 여성

○ 주요내용

- 경력단절여성 및 기창업자의 역량 강화 및 전문성을 향상시키기 위해 지역특산품을 활용한 음식 개발 및 전문교육 및 성공창업 지원

## □ 2021년 추진계획

○ 고용노동부 공모사업 최종선정 : 2021. 4.

○ 특산품 외식전문교육 실시 : 2021. 6. ~ 8.

○ 전문가 창업컨설팅을 통한 취·창업 지원 : 2021. 7. ~ 12.

○ 사업 종료 및 평가 : 2021. 12.

## □ 기대효과

- 목포9미(味) 및 특산품을 활용한 차별화된 메뉴개발을 통한 지역경제 활성화 및 관광객 유치
- 빅데이터와 알고리즘 활용하여, 전자상거래 교육을 통해 온라인 틈새시장 개척에 기여

우리지역 주요업종인 조선·선박·해양플랜트 정비 전문가 양성 교육을 통하여 지역산업 경쟁력 강화 및 청년취업을 향상에 기여

## □ 사업개요

○ 기 간 : 2021. 5 ~ 12.

○ 사업비 및 일자리창출

(단위 : 명, 백만원)

일자리 창출			'21년 사업비				
계	직 접	간 접	계	국비	도비	시비	기타
15	15	-	117	105	-	12	-

○ 대 상 : 조선·선박·해양플랜트 관련 직종 취업희망 청년

○ 주요내용

- 친환경 조선·선박·해양플랜트 정비 다각화 전문인력 양성 교육 및 취업지원
- 지역산업 맞춤형 교육훈련 실시로 빠른 직무적응능력 배양

## □ 2021년 추진계획

○ 고용노동부 공모사업 최종선정 : 2021. 4.

○ 교육훈련과정 운영 : 2021. 5. ~ 7.

○ 취업장려금 지급 및 사후관리 : 2021. 5. ~ 12.

○ 사업 종료 및 평가 : 2021. 12.

## □ 기대효과

- 지역청년 특화 교육훈련사업 운영을 통한 전문인력 양성
- 조선 해양관련 전문인재 양성, 공급으로 기업경쟁력 강화

고용노동부가 주관한 공모 선정 사업으로, 목포 지역 실정에 맞는 교육·훈련, 취업·창업 지원 프로그램을 통한 고용위기 극복 및 경제 활성화 기여

## ☐ 사업개요

- 사업기간 : '21. 1. ~ '21. 12.
- 사업목적 : 관내 미취업자와 예비창업자를 대상으로 취업 및 창업 지원 프로그램을 운영하여 고용위기 극복 및 창업생태계 활성화 도모
- 사업내용 : 탄탄JOB경력분석 취업서비스 등 5개사업(취업지원) 창업교육 및 컨설팅, 창업지원금 지급(창업지원)
- 지원내용 : 기업 맞춤형 취업연계 프로그램, 현장 동행 면접 등 창업 기초 교육(70시간)+창업지원금(최대1,000만원) 지급
- 소요예산 : 440백만원(국비 90% 시비 10%)

## ☐ 추진사항

- 2020년 추진 실적 : 취업 215명 / 창업 14명

## ☐ 향후계획

- 창업교육 및 컨설팅 사업 추진 : '21. 4.
- 지역·산업 맞춤형 일자리사업 중감 점검 : '21. 7.

목포시 지역 실정을 반영한 다양한 일자리사업을 발굴하고  
최적화된 일자리창출 방안을 마련하여 주민에게 직접적인 혜택 수여

## □ 사업개요

- 사업기간 : '21. 3. ~ 12.
- 사업목적 : 정부사업과는 차별화된 목포시만의 지역특성을 반영하여 미취업 신중장년층을 대상으로 취업지원 프로그램을 통해 일자리 제공
- 지원대상 : 만 40세~ 70세 미취업 신중장년
- 사업내용 : 직무분석 및 경력관리를 통한 취업지원 프로그램 등 5개 사업

사업명	내용
사업목표	5개사업 / 취업 110명 / 구인기업 60개사 이상
신중장년 기술 직무 중소기업 재취업 지원	<ul style="list-style-type: none"> <li>● 단계별 취업 지원 프로세스 수립(직무분석→경력관리→보완 및 취업지원)</li> <li>● 기초조사 및 심리검사와 1·2차 취업 매칭을 통해 취업알선 미스매칭 최소화</li> </ul>
신중장년 기업 맞춤형 취업연계	<ul style="list-style-type: none"> <li>● 구인기업 수요에 맞는 직무 및 취업 역량 교육 후 현장 면접을 통한 취업 지원</li> <li>● 취업 지원 프로그램 참여자 대상 교통비 지원</li> </ul>
중소기업 현장 탐방	<ul style="list-style-type: none"> <li>● 인사담당자와의 만남을 통한 현장 직무 설명회 실시</li> <li>● 프로그램 참여자 심층 상담을 통한 취업 알선 및 현장 면접 실시(4회)</li> </ul>
신중장년 숙련기술 전수	<ul style="list-style-type: none"> <li>● 퇴직 숙련기술인이 중소기업 현장을 방문, 신규인력과 1:1로 기술노하우 전수</li> <li>● 관내 사업장 홍보를 통한 신중장년 취업 매칭 지원</li> </ul>
신중장년 면접비 지원	<ul style="list-style-type: none"> <li>● 목포시 관내 중소기업 방문하여 현장 면접 시 면접비를 지급하여 타 지역 우수 구직자 참여 독려</li> </ul>

- 소요예산 : 100백만원(도 40, 시 60)

## □ 추진사항

- 2021년 전남형 동행일자리사업 선정 : '21. 3. 3.
- 2021년 전남형 동행일자리사업 약정 체결 : '21. 3. 15.

## □ 향후계획

- 신중장년 직무기술 특화 동행일자리사업 추진 : '21. 4.~
- 사업 평가 및 정산 : '21. 12.

청년들의 지역 마을 사업장 취업을 지원하여 청년의 정착을 유도하고 일자리를 창출하여 청년 실업률 감소와 청년 인구 증가에 기여

## □ 사업개요

- 사업기간 : '21. 01. ~ '23. 12. [2년 근무]
  - 2018년부터 추진(2020년 종료)
  - 2019. 1. ~ 2021. 12. 종료 예정
  - 2020. 1. ~ 2022. 12. 종료 예정
- 사업목적 : 청년들에게 마을사업장 취업지원 ► 안정적인 일자리 제공
  - 2년간 마을사업장에서 근무 후 정규직으로 연계 도모
- 지원대상 : 만 18세 ~39세 전남 거주(예정) 청년 24명
  - ※ 현재 참여하고 있는 사업장 : 총 14개소
- 지원내용: 참여자 인건비(급여 월 200(기업 10% 부담)만원, 수당30만원), 사업장 부담 4대 보험금, 교육훈련, 등
- 수행기관 : (재)녹색에너지연구원
- 소요예산 : 401,715천원 (국67,039<sup>17%</sup>, 도156,258<sup>39%</sup>, 시 178,418<sup>44%</sup>)

## □ 추진실적

- 2020년 정규직 전환 인원 : 2명

## □ 향후계획

- 마을로 사업장 정기 점검 : '21. 3. ~
- 사업 보조금 교부 : '21. 4. ~

지역 농수산물의 판로를 개척하고, 유통활동에 관심 있는 청년들에게 지역 농·수협 분야의 경험을 제공하여 취·창업으로 연계

## □ 사업개요

- 사업기간 : '19. 1. ~ '21. 12. (2년간 근무)
- 사업목적 : 지역 농·수·축협에 유통활동 관심 있는 청년 배치하여 2년간 근무한 후 정규직으로 연계될 수 있는 경험 마련
- 지원대상 : 만 18세 ~ 39세 전남 거주(예정) 청년 6명
- 지원기관 : 목포농협중앙회(하나로마트), 목포지역수산업협동조합
- 지원내용: 참여자 인건비(급여 월 200(조합 10% 부담)만원, 수당30만원), 사업장 부담 4대 보험금, 교육훈련, 등
- 수행기관 : (재)전남정보문화산업진흥원
- 소요예산 : 160,786천원 (국 43,448<sup>27%</sup> · 도 46,935<sup>29%</sup> · 시 70,403<sup>44%</sup>)

## □ 연도별 추진현황

'19년도 (4명)		'20년도 (6명)				'21년도 (6명)			
목포수협	목포농협	목포수협		목포농협		목포수협		목포농협	
3명	1명	19년	3명	19년	-	19년	3명	19년	-
		20년	2명	20년	1명	20년	2명	20년	1명

## □ 향후계획

- 사업 보조금 교부 : '21. 4. ~



동·하계 방학기간 지역 대학생들에게 사회체험 기회를 제공하고 다양한 직무경험을 쌓으면서 학자금 마련하는 단기 일자리 지원

## □ 사업개요

- 사업기간 : 2021. 1. / 7.
- 사업목적 : 방학 기간 대학생들에게 건전한 사회체험 기회를 제공하여 다양한 일 경험을 쌓을 수 있는 단기 일자리 지원
- 모집인원 : 40명(동계 20명, 하계 20명)
- 신청자격 : 학생 또는 부모 중 1명의 주민등록지가 목포인 대학교 재학생
- 근로기간 : 대학생 동·하계 방학기간 중 각 1개월
- 근로조건 : 주 5일 / 1일 5시간 (2021년 생활임금 9,370원적용)
- 추진절차 : 수요인원 조사(1월, 6월)→ 모집공고(12월, 7월)→ 선발(1월, 7월)→ 사전교육(1월, 7월)→ 근로활동(동·하계 각 1개월)
- 소요예산 : 62백만원(시비)

## □ 추진사항

- 2019년 대학생 동계 아르바이트 지원 : 50명, 51,757천원
- 2020년 대학생 동·하계 아르바이트 지원 : 40명, 58,121천원
- 2021년 대학생 동계 아르바이트 지원 : 20명, 30,000천원

## □ 향후계획

- 2021년 대학생 하계 아르바이트 공고·선발 추진 : '21. 6. ~

청년 정규직 채용 기업 등에 대한 인센티브 지원으로 중소기업의 정규직 전환 및 취업자의 장기근속을 유도 청년의 지역 정착 도모

## □ 사업개요

- 사업기간 : 2021. 1. ~ 12.
- 사업규모 : 139백만원(도비 40%, 시비 60%)
- 사업대상
  - (청년) : 목포에 주소를 둔 만 18세 이상 만 39세 이하의 청년
  - (기업) : 5~300명 미만 중소기업, 상시근로자 5명 이상 비영리법인·단체
    - \* 고용보험 피보험자 수의 30% 이내 최대 10명까지 지원
- 지원내용 : 4년간 1명당 최대 2,000만원(청년 1,500 / 기업 500)  
(단위 : 만원)

구 분	지급형태	1회당 지급액(누계액)	
		청 년	기 업
1년차(취업장려금)	3개월간	100 (300)	66.5 (200)
2년차(고용유지금)	분기별(4회)	75 (300)	37.5 (150)
3년차(근속장려금)	분기별(4회)	100 (400)	37.5 (150)
4년차(장기근속금)	분기별(4회)	125 (500)	-

## □ 추진사항

- 2020년 지원대상자 선정 : 22개 기업, 55명
  - 1년차 8명, 2년차 29명, 3년차 9명, 4년차 9명
- 2020년 지원대상자 보조금 지원 : 235백만원

## □ 향후계획

- 전남 청년 근속장려금 지원사업 참여기업 모집 : 2021. 2.
- 청년 및 참여기업 장려금 지급(월별, 분기별) : 2021. 3. ~ 12.

재학생(2~3학년)을 대상으로 조기 취업과 인력양성의 기회를 동시에 제공하는 계약학과 운영을 통해 취업연계 현장 맞춤형 인재 양성

## □ 사업개요

- 사업기간 : ' 21. 03. ~ ' 22. 02. [3년 협약]
- 사업목적 : 고교 졸업생을 대상으로 조기 취업과 인력양성의 기회를 동시에 제공하는 계약학과 운영을 통해 취업연계 현장 맞춤형 인재 양성 및 목포지역 중소기업 일자리 지원
- 지원대상 : 목포대 재학생(2~3학년 33명), 목포시 소재 기업
- 사업내용 : 대학에서 기업 맞춤형 집중교육(1학년), 취업 후 산업체에서 현장실무능력(2,3학년)교육 후 학위취득
- 지원내용 : 목포대 조기취업형 계약학과 2-3학년 재학생 등록금 일부 지원  
※ 1학년 등록금 : 국비(한국 장학재단) 100%
- 소요예산 : 24백만원(시비 15%)
  - 도 35%(57,750천원), 시 15%(24,750천원), 학생 25%, 기업 25%
  - 1인당 75만원 지원(등록금 5백만원에 대한 15%)
  - 보조금은 시, 도 각각 목포대학교에 교부

## □ 추진사항

- 2020년 추진 실적 : 총 15명 16,500천원 지원

## □ 향후계획

- 전라남도 ↔ 목포시 ↔ 목포대학교 협약 체결 : '21. 2.
- 조기취업형 계약학과 지원사업 보조금 교부(33명) : '21. 3.

사회적경제에 관심이 있거나 사회적경제기업 창업을 희망하는 시민을 대상으로 교육을 실시하여 사회적경제 활성화 도모

## □ 사업개요

- 사업기간 : 2021. 3. ~ 6.
- 교육장소 : 목포벤처지원센터
- 참석대상 : 연인원 100여명(사회적경제기업 대표, 구성원, 관심있는 시민 등)
- 주요내용
  - 사회적경제교육의 배경 및 필요성, 우수사례
  - 사회적경제기업의 사업계획서 작성요령, 인증신청 방법 등의 실무

## □ 추진계획

- 사회적경제 전문강사 등 섭외 : 2021. 3.
- 참여자 모집 홍보 및 강의 교재 제작 : 2021. 4.
- 사회적경제 맞춤형 컨설팅 실시 : 2021. 5. ~ 6.
  - 코로나-19 추이에 따라 일정은 변경될 수 있음

## □ 기대효과

- 사회적경제에 대한 이해 및 관심 증가로 사회적경제기업 확대에 따른 사회취약계층의 일자리 창출 증가

구인난을 겪고 있는 기업들과 취업에 어려움이 있는 구직자들을 대상으로 구인·구직 만남의 날을 추진하여 구인·구직 미스매치 해소로 취업을 제고

## □ 사업개요

○ 기 간 : 2021. 7. ~ 10.

○ 사업비 및 일자리창출

(단위 : 명, 백만원)

일자리 창출			'21년 사업비				
계	직 접	간 접	계	국비	도비	시비	기타
300	300	-	15	-	-	15	

○ 사업내용 : 기업별 1:1 현장 면접, 일자리 키오스크 비대면 면접 실시

○ 참여대상 : 20개기업, 300여명

○ 추진기관 : (사)전남고용노동연구원

## □ 2020년 추진실적

○ 2020. 목포시 구인·구직 만남의 날 개최 : 2020. 10. 28.~29.

– 참여기업 20개사 (직접 8, 비대면 12)

※ (주)아라, (유)청해S&F, (주)대창식품, (주)목포어묵전략사업단, (주)금화, (주)알비티모터스, 와이엔에듀테인먼트, (주)지성식품, (유)휴먼테크, (유)웰딩시스템, 대천김, 셋별광고, (주)네오세라믹, (주)하이준, (유)화수이엔티, 한국노인전문요양원, (유)호남정보시스템, (유)지원이엔지, (유)한빛푸드, (유)덕인기업

– 모집인원 107명, 지원 170명, 채용인원 44명

## □ 향후계획

○ 구인기업, 구직자 모집 및 행사 홍보 : 2021. 7. ~ 9.

○ 2021. 목포시 구인·구직 만남의 날 개최 : 2021. 10.

지역에서 필요한 일자리를 발굴하여 저소득 취약계층 청년에게 일자리를 제공함으로써 청년 생계 및 고용안정 도모

## □ 사업개요

- 기 간 : 2021. 2. ~ 12. (상·하반기 신청·접수)
- 총사업량 : 20명(상반기 10, 하반기 10)
- 사 업 비 : 120,000천원(시비)
- 지원대상 : 관내 거주 만 18 ~ 39세 청년  
※ 신청자가 많을 경우 일반형 공공근로사업의 소득·재산 기준 적용
- 지원내용 : 행정 사무보조, 정보화DB구축 사업 지원 등

## □ 2021년 추진계획

- 사업발굴 및 신청자 모집 : 2021. 1월 / 7월
- 신청자 가구소득 및 재산조회 등 선발심사 : 2021. 1월 / 7월
- 참여자 선발 안전교육 실시 및 사업 개시 : 2021. 2월 / 8월
- 사업장 관리카드 적성 및 점검·지도 : 2021. 2월~12월

## □ 기대효과

- 지역에서 필요한 청년층 일자리를 발굴·제공하여 청년실업 해소 및 지역 고용 활성화

대학생들의 우수 창업 아이템을 발굴하여 사업화하고, 예비 청년 창업가를 육성하여 청년일자리 창출에 기여

## □ 사업개요

- 사업기간 : 2021. 1월 ~ 12월
- 사 업 비 : 30,000천원(시비) \* 기관별 10,000천원 지원
- 지원기관 : 목포대학교, 목포해양대학교, (재)수산식품지원센터
- 참여대상 : (대학생)청년 예비 창업자
- 주요내용
  - 창업 아이템 발굴 지원, 기술개발 및 경영 컨설팅 자문
  - 시제품 제작 및 실험실습 지원, 지식재산권(특허권 등) 취득 지원

## □ 2021년 추진계획

- 창업보육센터 입주기업 컨설팅 지원 : 12건
- 입주기업 판매개척 및 홍보 마케팅 지원 : 17건
- 지식재산권 등록·출원 및 기술개발 지원 : 10건
- 대학생 창업아이디어 경진대회 개최 : 5회
- 유관기관, 성공 벤처기업과의 네트워크 교류회 개최 : 7회

## □ 기대효과

- 창업에 관심있는 대학생들에게 창업교육 및 사업화를 적극 지원하여 창업 성공률 제고 및 청년 창업 문화 확산

공무원 등 공공부문 일자리를 제공 청년의 경제활동 기반과 소득 증진을 통해 우수인재 유출방지 및 지역 고용 활성화

## □ 채용개요

- 기 간 : 2021년 연중
- 총사업량 : 지방직 공무원, 공무직 전환, 기간제 근로자 등
- 사업비 및 일자리창출

(단위 : 명, 천원)

일자리 창출			'21년 사업비				
계	직접	간접	계	국비	도비	시비	기타
163	163	-	1,053,000	-	-	1,053,000	

## □ 2021년 추진계획

- 신규 공무원 직렬별 채용계획 인원 : 163명 / 1,053백만원
  - 행정 63, 간호 9, 세무3, 전산4, 사회복지 32, 사서6, 공업15, 녹지1, 해양수산2, 보건1, 환경3, 시설11, 방재안전2, 운전8, 연구사2, 지도사1
  - 임용 시험일(예정) : 6. 5. / 7. 24. / 10. 16
- 신규 공무직(공무직 전환), 기간제 근로자 채용 인원 : 요인 발생시 수시 채용

## □ 기대효과

- 청년의 안정적 일자리 기회 제공을 통해 청년층 실업 해소
- 청년층의 안정적 경제활동을 통해 청년 인구 유출방지 최소화



온·오프라인(On-Off Line) 통합 취업 지원으로 청년 여성의 취업 정보 접근성 향상 및 일자리 제공 기회 증대

## □ 사업개요

- 사업기간 : 2021년 연중
- 운영방법 : 목포 여성인력개발센터 홈페이지
  - ※ 청년 여성 온라인 일자리 창구 개설(2017. 4월)
- 사업목표 : 취업 80명 연계('20년 실적 73명, '19년실적 72명)
- 사업대상 : 만 20세 ~ 39세 청년 여성
- 주요내용 : 온·오프라인 통합 취업 지원
  - (온 라 인) 온라인 일자리 창구 개설, 도내 취업정보 통합 제공
  - (오프라인) 이력서 작성 안내 및 면접동행 등 오프라인 취업지원
- 사 업 비 : 2,156천원(도비 647 /시비 1,509)

## □ 2021년도 추진계획

- 블로그, 페이스북 등 SNS 홍보 추진 : 연중
- 도내 대학, 공공기관 등 유관기관과의 협업 강화 : 연중
- 청년여성 구인업체 및 구직자 발굴 및 연계 : 연중

## □ 기대효과

- 이용자의 접근성이 용이한 청년 여성 온라인 일자리 창구를 운영하여 일자리 창출 확대 및 소득 향상

구직을 원하는 청년여성과 경력단절 여성에게 수요자 중심의 맞춤형 취업지원 서비스를 제공하여 여성의 사회진출 확대

## □ 사업개요

- 사업기간 : 2021. 1. ~ 12월
- 사업목표 : 1,099명(직업상담 및 취업연계)
- 사업대상 : 구직을 원하는 청년여성, 경력단절 여성
- 수행기관 : 목포 여성새로일하기센터
- 주요내용
  - 구인·구직 DB활용을 통한 구인·구직자 발굴 및 취업상담(취업상담사 6명)
  - 취업자 사후관리 및 경력단절 예방 프로그램 운영(노무상담 등)
  - 여성친화적 기업환경 개선사업 추진
- 사 업 비 : 332백만원(국비 166 /도비 33 /시비 133)

## □ 2021년 추진계획

- 구인 기업체 및 구직자 발굴 : 연중
- 찾아가는 취업서비스 및 직업상담 운영 : 연중
- 지역네트워크 및 기업체 협력망 구축 : 3월~
- 사후관리사업(경력개발, 경력단절 예방 프로그램) : 연중
- 여성친화적 기업환경 개선사업 추진 : 연중
- 전남여성 일자리 박람회 개최(서부권 9개 시군) : 10월

## □ 기대효과

- 양질의 일자리를 제공하여 여성의 경제적 자립을 유도하고 역량 있는 여성인력을 기업에 연계하여 구인난 해소

단기간, 장기간 직장으로부터 이탈된 경력단절 여성이 취업 후  
직장에 적응할 수 있도록 인턴십 지원

## □ 사업개요

- 사업기간 : 2021. 1. ~ 12월
- 사업량 : 40명(새일여성인턴 35명, 결혼이민 여성인턴 5명)
- 참여대상 : 구직희망 여성(취약계층 우선)
- 사업기관 : 목포 여성 새로일하기센터
- 주요내용 : 경력단절여성 채용지원금 인턴 1인당 300만원 지원
  - (기업) 인턴기간 3개월 월 60만원, 정규직 전환 후 3개월 이상 근무시 60만원
  - (경력단절여성) 정규직 전환 후 3개월 이상 근무시 60만원
- 사업비 : 120백만원 (국비 96 / 도비 7 / 시비 17)

## □ 2021년도 추진계획

- 수요기업체 및 인턴 대상자 발굴 : 연중
  - 경력단절여성 구직등록 → 새로일하기센터 취업연계 ⇄ 지역기업 구인등록
- 인턴 선정 및 알선 : 연중
  - 인턴 희망 여성과 수요 기업체 간 근무 조건 등을 고려하여 연계
- 경력단절여성 인턴 사후관리 : 연중
  - 인턴 종료 후 3·6·12월에 고용 유지 현황 조사(3회)

## □ 기대효과

- 인턴 청년여성 채용기업에 대한 인센티브 지원으로 취업자의  
정규직 전환과 장기근속을 유도하여 청년여성의 지역정착 도모

경력단절 여성의 취업역량을 강화하여 지역 사회 및 사업체 요구에 적합한 여성 인력을 양성

## □ 사업개요

- 사업기간 : 2021. 4. ~ 12월
- 사업량 : 6개 과정, 93명 교육 / 취업 목표 인원 58명(62%)
  - 사무행정, 공간정리, 세무회계, 조리기능실무 간호조무, 치매케어 과정
- 참여대상 : 새일센터에 구직 등록한 경력단절 여성
- 사업기관 : 목포 여성새로일하기센터
- 주요내용
  - 간호보조인력 전문통합과정 등 6개 교육과정 운영
  - 지역의 구인·구직 수요와 연계하여 직업교육훈련 과정 편성·운영
  - 훈련생 취업 지원 등 사후 관리
- 사업비 : 123백만원(국비 100%)

## □ 2021년도 추진계획

- 직업교육훈련 국비과정 선정 : 2021. 3월
- 직업교육 훈련생 모집 및 훈련 과정 운영 : 2021. 4월
- 수료생 사후관리(1년) : 연중

## □ 기대효과

- 구인수요가 많고 취업률이 높은 직업전문 교육과정을 운영하여 기업의 수요에 맞는 맞춤형 인력을 양성 여성일자리 창출 및 확대

청년 장애인에게 일자리를 제공하여 사회참여 기회확대 및 자립지원을 유도하고, 장애인 기관과 연계한 새로운 일자리 창출

## □ 사업개요

- 기 간 : 2021. 1월 ~ 12월(연중)
- 사 업 량 : 40명
- 사 업 비 : 792백만원(국비 424백만원, 도비 107백만원, 시비 261백만원)
- 지원대상 : 만 18세 ~ 39세 이하 장애인복지법상 등록장애인
- 지원내용
  - 일반형 일자리(25명) : 월 급여 1,822천원(행정업무 보조)
  - 복지형 일자리(10명) : 월 급여 488천원(주차단속, 급식도우미 등)
  - 시각장애인안마사 파견(5명) : 월 급여 1,156천원(경로당 안마서비스)

## □ 2021년 추진계획

- 장애인 일자리 일반형(전일제, 시간제) 시행 : 2021. 1월
- 시각장애인안마사 파견사업 시행 : 2021. 1월
- 장애인 일자리 복지형 사업 시행 : 2021. 1월

## □ 기대효과

- 장애 유형에 맞는 맞춤형 일자리를 제공하여 청년 장애인의 자립증진을 도모하고 사회참여 기회 확대

근로능력이 있는 저소득 청년에게 일자리 제공을 통한 탈빈곤지원  
하고 스스로 자활할 수 있도록 기능습득 지원 및 근로기회 제공

## □ 사업개요

○ 기 간 : 2021. 1월 ~ 12월(연중)

○ 총사업량 : 20명

○ 사업비 및 일자리창출

(단위 : 명, 천원)

일자리 창출			'20년 사업비				
계	직접	간접	계	국비	도비	시비	기타
20	20		250,000	225,000	17,500	7,500	

○ 참여대상 : 조건부수급자, 일반수급자 중 희망자, 차상위계층

○ 주요내용

- 동 행정복지센터 사회복지도우미, 목포지역자활센터 사회서비스형, 시장진입형 등 참여
- 고용노동부 취업성공패키지 프로그램 연계

## □ 2021년 추진계획

○ 지자체 직접시행 자활근로사업(사회복지도우미)

- 사회복지도우미 교육비 지원 : 직업훈련, 평생교육, 학원비 등

○ 민간위탁 자활근로사업(사회서비스형, 시장진입형 등)

- 시장진입형 청년자립도전 사업단

- 참여대상 : 조건부수급자 및 차상위 계층 중 만18세~39세 미만

- 사업내용 : 전문적인 직무 교육을 통해 근로능력 확보 및 참여자 1인, 1자격증 취득하여 취업 성공 가능성 배양

- 자활사례관리사 활용 자활근로 대상자의 특성에 맞는 맞춤형 프로그램 제공

## □ 기대효과

○ 체계적인 자활지원으로 자활·자립능력 배양

주간에 도서관을 이용하기 어려운 지역주민을 위하여 야간  
개관시간을 연장 확대함으로서 공공도서관 대민 서비스 확대

## □ 사업개요

- 기 간 : 2021. 01. 01. ~2021. 12. 31.
- 총사업량 : 105,312천원(운영인력 4명, 12시~22시)  
※ 코로나방역 1.5단계 관련 9시~18시 운영
- 사업비 및 일자리창출 (단위 : 명, 천원)

일자리 창출			'21년 사업비				
계	직접	간접	계	국비	도비	시비	기타
4	4		105,312	52,656		52,656	

- 참여대상 : 도서관 관리업무 유경험자 등
- 주요내용
  - 종합자료실, IT실, 디지털어학실, 아동실, 고시실, 일반열람실 22:00까지 연장 운영
  - 도서관 각종 문화프로그램 행사 지원

## □ 2021년 추진계획

- 야간 이용자 맞춤형 문화프로그램 행사 추진으로 문화활동  
향유의 기회제공
  - 연필초상화, 전통채색화, 서예 등 목포시립도서관 강의실에서 진행시 보조

## □ 기대효과

- 청년 관련 취업 준비생에게 일자리 기회 제공

청년 생활체육 지도자를 배치하여 각종 프로그램 제공으로  
시민들의 건강 증진 및 체육분야 전문 일자리 창출

## □ 사업개요

- 기간 : 2021. 1. ~ 12.(연중)
- 총사업량 : 지도자 21명(일반 6, 어르신전담 11, 장애인 4)
- 사업비 및 일자리창출 (단위 : 명, 천원)

일자리 창출			'21년 사업비				
계	직접	간접	계	국비	도비	시비	기타
21	21		613,872	306,936		306,936	

- 참여대상 : 체육지도자 자격증 소지자, 채용 결격사유 없는 자
- 주요내용
  - 연령·계층별 특성을 고려한 맞춤형 생활체육 프로그램 개발 운영
  - 생활체육교실, 만남의 광장교실, 장애인 생활체육 건강증진사업 운영 지원

## □ 2021년 추진계획

- 생활체육교실 운영 : 2021. 3. ~ 12.
  - 배구, 배드민턴 등 2종목 / 다목적체육관 등 2개소
- 생활체육 만남의 광장교실 운영 : 2021. 4. ~10.
  - 생활체조 등 2개 종목 / 이로웰빙공원 등 10개소
- 일반/어르신전담/장애인 생활체육지도자 배치운영 : 연중
  - 경로당, 복지관, 아동센터, 학교, 재활원 등 순회 체육활동 지원

## □ 기대효과

- 생활체육 현장에 청년 체육지도자를 확대 배치하여 체육분야 전문 일자리를 창출하고, 시민들의 생활체육 수요에 적극 부응



주요 시설물에 대한 안전점검을 지역 내 대학생들과 함께 실시하여 학생들의 안전의식 배양과 전문지식 습득 도모

## □ 사업개요

- 기 간 : '21. 4월 ~ 21. 12월
- 총사업량 : 20명
- 사 업 비 : 6,000천원(시비)
- 참여대상 : 안전관련학과(건축,토목,전기,소방) 대학생
- 주요내용
  - 국가안전대진단 등 주요시설물 점검 시 대학생 안전점검단을 구성하여 관련 분야(건축,토목,전기,소방)의 안전관리자문단들과 함께 안전점검을 실시

## □ 2021년 추진계획

- '21. 4. 목포시 대학생 안전점검단 구성 및 임명장 수여
- '21. 4. ~11. 주요시설물 안전점검 참여
- '21. 12. 목포시 대학생 안전점검단 1기 수료식

## □ 기대효과

- 전문분야 안전점검을 통한 대학생들의 사회진출에 필요한 커리어 (스펙) 구성 및 안전한 사회 구성원으로 배출

지역 건강 통계 작성을 위한 지역사회 건강조사사업 수행에  
청년 인력 채용으로 청년 일자리 지원 및 사회 참여 확대

## □ 사업개요

- 기 간 : 2021. 7.~10월
- 총사업량 : 4명
- 사업비 및 일자리창출

(단위 : 명, 천원)

일자리 창출			'21년 사업비				
계	직접	간접	계	국비	도비	시비	기타
4	4		68,630	34,315		34.315	

- 참여대상 : 목포에 주소를 둔 만 18세 이상 39세 이하의 청년
- 주요내용
  - 지역사회 건강조사 홍보
  - 표본가구를 직접 방문하여 혈압 및 키·몸무게 측정, 1:1 면접조사

## □ 2021년 추진계획

- 조사원 모집 공고: 2021. 7월
  - 목포시 홈페이지 모집 공고
- 조사원 채용 및 교육: 2021. 7월
- 지역사회 건강조사 사업 수행: 2021. 8월~10월

## □ 기대효과

- 청년 조사원 채용을 통한 신규 일자리 창출로 소득 기반 마련

개항거리 어울림플랫폼과 청춘로를 통해 연결된 지역으로, 부족한 문화공간을 조성하여 낙후된 구도심을 활성화하고 향후 문화시설 기능의 다목적 용도로 활용

## □ 사업개요

- 위 치 : 보광동 1가 1-3번지 일원 / 3,077㎡
- 사업기간 : 2020 ~ 2021
- 사 업 비 : 7,110백만원(국비 4,266 · 시비 2,844)
- 사업내용 : 다목적 문화시설(2개동) 신축

## □ 소요예산

(단위: 백만원)

총사업비	재원별				연도별		
	국비	도비	시비	기타	2020년까지	2021년	2022년0후
7,110	4,266	-	2,844	-	2,063	5,047	

## □ 추진상황(추진율 : 30%)

- '19. 12. ~ : 총 66필지 중 58필지 보상완료
- '20. 7. ~ : 지장물 철거공사 추진
- '20. 8. : 도시관리계획 시설결정(변경) 추진

## □ 향후계획

- '20. 11. : 도시관리계획 입안 및 시설결정
- '20. 11. : 건축물 설계공모
- '20. 11. : 도시계획시설 실시계획 인가고시 및 수용재결 추진
- '21. 1. : 건축물 내 콘텐츠 용역 발주
- '21. 6. : 상반기중 공사완료



# 설자리

튼튼한 자립청년



2-1	전남 청년 구직활동수당 지원 사업 .....	50
2-2	목포 청년창업자 금융(종잣돈) 지원 .....	51
2-3	2021년 청년도전 지원사업(신규) .....	52
2-4	청년센터 심리상담 운영사업(신규) .....	53
2-5	목포 청년 취업 아카데미 운영 .....	54
2-6	청년 취업자 주거비 지원 사업 .....	55
2-7	청년 희망 디딤돌 통장 사업 .....	56
2-8	다문화가족 행복 내일을 위한 희망 플랜 .....	57
2-9	청년 희망키움통장 지원 .....	58
2-10	북한 이탈주민 맞춤형 취업교육 지원 .....	59
2-11	원도심 활성화를 위한 상가 보조금 지원 .....	60



미취업 청년들의 구직활동에 필요한 최소한의 경비 지원으로 취업의욕 고취 및 노동시장 조기진입을 촉진하고자 함

## □ 사업개요

- 기간 : 2021. 5 ~ 12.
- 사업비 : 240백만원 (도비 80%, 시비 20%)
- 사업대상 : 만18~34세 미취업 청년 80명(전남도 배정)
- 지원조건 : ① 기준 중위소득 150%미만 ② 신청일 기준 목포시 거주
- 지원내용 : 월 50만원 × 6개월 (1인당 최대 300만원)
  - 최대지원금의 20%(60만원) 전남지역화폐로 지급
  - 상담, 컨설팅, 취·창업 특강 등 다양한 취업 서비스 병행 지원
- 지원방식 : 체크카드 발급(클린카드로 유흥·도박 등 일부업종 사용 제한)
  - 지역화폐 60만원, 체크카드 240만원

## □ 2021년 추진계획

- 사업공고 : '21. 5월초(1차) / '21. 8월초(2차)
  - 신청방법 : 온라인 신청 (전라남도 일자리통합정보망)

## □ 기대효과

- 미취업 청년들의 구직활동에 필요한 경비 지원으로 취업의욕 고취 및 노동시장 진입으로의 디딤돌 역할

아이디어는 있으나 자금력과 담보력이 부족한 청년창업자를 대상으로 전용 특별보증을 통해 청년일자리 기반 구축 및 창업생태계 조성

## ☐ 사업개요

- 지원대상 : 청년창업자(만 18세 이상 39세 이하)
  - 예비 청년창업자 및 창업 5년 이하 청년사업자
  - 사업장 및 청년창업자의 주민등록주소가 목포시로 되어 있는 자
- 출연금액 : 2억원(시비)
- 보증금액 : 20억원(출연금의 10배)
- 업무협약 및 운영 : 전남신용보증재단

## ☐ 보증운영 방법

- 보증한도 : 창업자금 3천만원 이내
- 보증비율 : 100% 전액 보증

## ☐ 추진사항

- 2020년 지원 현황 : 113명 / 2,105백만원

## ☐ 향후계획

- 목포 청년창업자 금융(종잣돈)지원 사업시행
  - 2021. 3. ~ 사업비 소진 시까지
- 언론사, 청년·일자리통합센터, 일자리꿈터, 일자리플랫폼 등 홍보 추진



구직단념 청년들을 발굴해 노동시장 참여 및 취업지원 프로그램을 제공하여 최종적으로 국민취업지원도와 연계하여 취·창업 지원

## □ 사업개요

○ 기 간 : 2021. 5 ~ 12.

○ 사업비 및 일자리창출

(단위 : 명, 백만원)

일자리 창출			'21년 사업비				
계	직 접	간 접	계	국비	도비	시비	기타
250	250	-	340	300	-	40	-

○ 대 상 : 구직단념 및 미취업 청년 250명

○ 주요내용

- 취업특강, 취업역량강화, 진로탐색, 심리상담 등 40시간 과정 진행
- 프로그램 이수청년에게 20만원 인센티브 지원

## □ 2021년 추진계획

○ 고용노동부 공모사업 최종선정 : 2021. 4.

○ 고용노동부 ↔ 목포시 약정체결 및 사업계획서 컨설팅 : 2021. 5.

○ 청년모집 및 프로그램 진행 : 2021. 5. ~ 12.

○ 사업 종료 및 평가 : 2021. 12.

## □ 기대효과

- 구직단념 청년들의 취업의욕 고취 및 맞춤형 취업전략 제공
- 국민취업제도와 연계를 통한 청년고용률 상승

취·창업 등 다양한 문제를 가지고 고민하는 지역민들을 대상으로 전문자격 및 경력을 보유한 컨설턴트를 활용하여 상담을 진행, 스트레스 관리에서 유관기관 연계 등 진행

## ☐ 개 요

○ 사업기간 : 2021. 3. ~ 11.

○ 사 업 비

(단위 : 천원)

항목	계	국비	도비	시비
합계	24,000	-	7,200	16,800
직접사업비	15,000		7,200	7,800
간접사업비	9,000	-	0	9,000

## ☐ 주요내용

구 분	내 용	목표	비 고
센터상담	주 2~3회 센터 내에서 개별 상담 진행	30명	
방문상담	월 1~2회 시설, 기관에서 방문상담 진행	20명	심리상담 프로그램 이용이 필요한 시설, 기관

## ☐ 기대효과

- 심리상담 대상자 현황 분석에 따라 적합한 국민취업지원제도 및 청년내일채움공제 등 고용노동부 지원사업 연계
- 연계상담을 통해 다양한 지원사업 안내 및 참여를 유도

지역 대학생과 취업 준비생의 진로탐색 및 설계지원 프로그램을 운영하여 청년의 취업역량 향상 및 지원으로 성공적인 취업으로 연계

## □ 사업개요

- 사업기간 : 2021. 3. ~ 12.
- 사업대상 : 목포권 지역 대학생 및 만 39세 이하 취업준비생
- 수행기관 : 목포권 소재 2개 대학
- 사업내용 : 대학별 취업역량 강화를 위한 자율 프로그램 운영
  - 현장실습 프로그램, 준비부터 취업까지 취업 완성 프로그램 운영
  - 대학 일자리지원센터, 창업보육센터 등과 연계한 창업 프로그램
- 지원기준 : 대학별 15백만원(대학 제안금액 범위 내 지원)
  - 시 지원 사업비 대비 30%이상 대학교 대응자금(자부담) 매칭
- 사 업 비 : 30백만원(15백만원×2개 대학, 시비)

## □ 추진사항

- 2020. 목포 청년 취업 아카데미 운영 추진
  - 수행대학 : 목포대학교, 한국 폴리텍대학 목포캠퍼스
  - 30백만원(15백만원×2개 대학) 지원

## □ 향후계획

- 사업계획 수립, 대학교 사업제안서 접수 : 2021. 3.
- 대학교 실행계획서 검토 및 사업비 교부 : 2021. 3.
- 대학별 취업아카데미 운영 : 2021. 3. ~ 12.
- 사업평가 및 사업비 정산 등 : 2021. 12.

만 39세 이하의 청년 근로자에게 일정액의 주거지원금(월 10만원)을 지원하여 청년의 주거안정과 경제적 자립을 통한 지역안착 유도

## □ 사업개요

- 사업기간 : 2021. 1. ~ 12.
- 지원대상 : 목포시 거주 청년 근로자 및 사업자(만 18세 이상 39세 이하)
  - 전세(대출금 5천만원 이상) 또는 월세(60만원 이하) 주택 거주자
  - 가구소득 인정액이 기준중위소득 150% 이하(예 : 1인 가구 기준 월 274만원)
  - ※ 단, 국가 및 지자체로부터 주거지원 대상자는 제외
- 사업규모 : 연 70명
- 지원내용 : 1인당 월 10만원, 최대 1년간
  - 사업대상자가 월세를 임대인에게 납부하고, 임대료 지급신청서 등 증빙서류를 반기 단위로 시에 제출하면 확인을 거쳐 지원금 지급
- 사 업 비 : 84백만원(도비 40%, 시비 60%)

## □ 추진절차

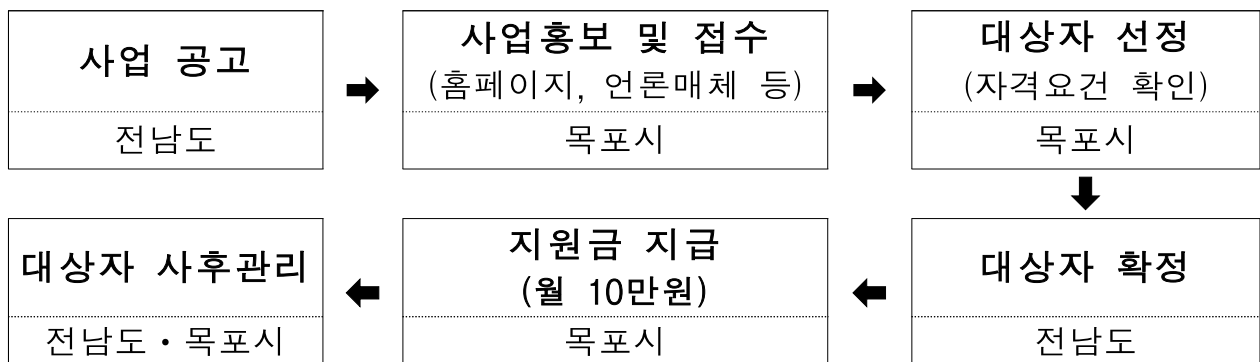

## □ 향후계획

- 사업 참여자 모집 홍보 및 접수 : 2021. 1. ~ 12.
- 주거비 지원 : 분기별 지원(4, 7, 10, 12월)

저소득 근로청년이 지역에서 안정적으로 미래를 준비할 수 있도록 청년과 도, 시가 공동으로 적립하는 통장을 개설·운영하여 자산형성을 지원함으로써 자립의욕을 고취하고 빈곤층으로 전락을 방지

## □ 사업개요

- 사업기간 : 2021. 1. ~ 12. (3년간)
- 사업대상 : 목포시 내 주민등록을 둔 만 18세~만 39세 이하 저소득 근로청년
- 사업내용 : 지원대상자와 지자체(도·시)가 매월 10만원씩 적립
  - 3년 후 만기 도래 시 720만원 지원(이자 별도 포함)<본인 360 + 지자체 360>
- 사업규모 : 162명
- 사 업 비 : 420백만원(도비 50%, 시비 50%)
- 적립금 용도 : 구직활동비, 창업자금, 결혼자금, 주거비, 학자금 대출 상환 등
- 주관은행 : 광주은행

## □ 추진상황

- 2019. 청년 희망 디딤돌 통장 가입 및 지원 : 123명
- 2020. 청년 희망 디딤돌 통장 가입 및 지원 : 188명

## □ 향후계획

- 청년 희망 디딤돌 통장 모집 : 2021. 1 ~ 2.
- 소득 등 자격요건 확인, 대상자 확정 : 2021. 3.
- 계좌개설 및 적립 개시 : 2021. 3. ~

사회적응에 취약한 청년층 다문화 가족에 대한 취업, 언어, 정착, 정서교육 등을 지원하여 가정 및 지역사회 적응 도모

## □ 사업개요

- 기 간 : 2021년 연중
- 수행기관 : 목포시 다문화가족지원센터
- 사업대상 : 목포시 다문화가족
- 주요내용
  - 자격증 양성과정 지원으로 취업역량 강화
  - 지역사회 안정적 정착을 유도하기 위한 다양한 서비스 제공
  - 결혼이민자와 가족(부부, 자녀) 교육으로 심리적 안정 도모
- 사 업 비 : 336,582천원(국비 146,386 / 도비 53,759 / 시비 136,437)

## □ 2021년 추진계획

- 결혼이민자 취업역량 강화(6,000천원, 시비)
  - 이주여성 취업·창업교육 20명(한국어능력평가시험 자격취득)
- 지역사회 정착지원 : 80,317천원(국비 23,754 / 도비 16,969 / 시비 39,594)
  - 한국어 교육, 결혼 이민자 모국어 상담원 운영, 통역·번역 서비스지원, 국적취득비용 지원
- 건강 다문화가족 육성 : 250,265천원(국비 122,632/ 도비 36,790 / 시비 90,843)
  - 자녀 언어발달 지원, 이중 언어 환경조성, 부부 공동체 훈련, 다문화센터운영

## □ 기대효과

- 다문화 가족의 사회·경제적 자립을 도모하는 맞춤형 서비스 제공으로 사회통합과 안정적 정착에 기여

일하는 청년 수급자가 청년희망키움통장을 통해 본인 자산을 저축하고, 자립을 위한 근로유인보상 체계의 결합으로 탈수급 유도

## □ 사업개요

- 기 간 : 3년
- 총사업량 : 35명
- 사업비 및 일자리창출

(단위 : 명, 천원)

일자리 창출			'21년 사업비				
계	직접	간접	계	국비(90%)	도비(7%)	시비(3%)	기타
34	-	34	118,949	107,054	8,326	3,569	

- 참여대상 : 소득인정액이 기준중위소득 30%이하인 가구의 생계수급 청년(만 15세 이상 34세 이하)
- 주요내용
  - 지원요건 : 근로·사업소득 발생 + 유예기간(3년 만기 후 3월)이내 탈수급 → 매월 근로소득공제금 + 근로소득장려금 지원
  - 근로소득공제금 10만원 + 근로소득 장려금 + 민간적립금 2만원

↳ 청년 총 소득 \* 45%(장려율)

## □ 2021년 추진계획

- 청년희망키움통장 신규 가입 대상자 적극 발굴 : 연중
- 고용센터, 국민연금공단 등 관계기관 연계 홍보 : 연중
- 탈수급 중도해지 등 사유발생 시 승인 및 지급 해지 조치 : 수시

## □ 기대효과

- 근로능력이 있는 청년 수급자는 일반 근로빈곤층 보다 탈수급 가능성이 높은 대상으로 자립 의욕 고취

북한 이탈주민에게 맞춤형 취업교육 기회를 제공 취업으로 연계  
될 수 있도록 지원함으로써 북한 이탈주민의 안정적 정착에 기여

## □ 사업개요

○ 기 간 : 2021. 3. ~ 2021. 12.

○ 총사업량 : 2명

○ 사업비 및 일자리창출

(단위 : 명, 천원)

일자리 창출			'21년 사업비				
계	직접	간접	계	국비	도비	시비	기타
2	2		800	800			

○ 참여대상 : 만 20세~40세 미만 고등교육 이수 북한 이탈주민

○ 주요내용

- 북한 이탈주민의 전문자격을 취득할 수 있는 전문기술자격 취득과정 지원
- 전문자격 취득으로 자립·자활의지를 고취시켜 경제적 자립능력 향상

## □ 2021년 추진계획

○ 대상자 선정

- 정착 지원기관 추천(전남하나센터, 남북하나재단) : 2021. 3월
- 대상자 선정 및 취업교육 실시 : 2021. 3월
- 전문기술자격증 시험 응시 : 2021. 5월

## □ 기대효과

○ 북한이탈주민 전문기술자격 취득을 통한 고용창출 및 지역사회  
정착 및 자신감 제고



원도심권 신규 입점 상가에 점포 임대료 일부를 지원하여 청년들이 초기 창업시 원활한 정착 유도

## □ 사업개요

○ 기 간 : 2006년 ~ 2021년(진행중)

○ 총사업량 : 230백만원

○ 사업비 및 일자리창출

(단위 : 명, 천원)

일자리 창출			'21년 사업비				
계	직접	간접	계	국비	도비	시비	기타
120	40	80	230,000	-	-	230,000	

○ 참여대상 : 원도심권 내 신규입점업체

○ 주요내용

- 임대료(특화거리 및 기존 도심 재활성화구역 입주)
- 월 임대료의 50%(최고 75만원 한도), 2년간 지원

## □ 2021년 추진계획

- 장기적으로 조례폐지를 검토하되, 코로나 19로 인한 경기 불황 등을 고려하여 현행대로 지원하고, 코로나 19가 진정되면, 지원금액·기간 축소 지원 방향으로 조례 개정 추진

## □ 기대효과

- 침체된 원도심권 내 지역경제 활성화





3-1	청년부부 결혼축하금 지원(신규) .....	64
3-2	신혼부부·다자녀가정 보금자리 지원 .....	65
3-3	출산축하금 지원 .....	66
3-4	청년 정신건강 증진사업 .....	67
3-5	대학생 학자금 대출이자 지원 .....	68
3-6	새마을지도자 대학생자녀 장학금 지급 .....	69
3-7	목포시청 직장어린이집 위탁보육 운영 .....	70
3-8	저소득 성적우수 대학생 장학금 지원 .....	71
3-9	희망복지 지원단 청년 긴급지원 사업 .....	72
3-10	미혼 근로여성을 위한 목련아파트 운영 .....	73
3-11	용해지구 문화시설(목포어울림도서관)건립 사업(신규) .....	74

3-12 보육의 질 향상을 위한 어린이집 운영 지원 .....	75
3-13 아이돌봄지원사업 .....	76
3-14 유달산 목재문화체험장 조성사업(신규) .....	77
3-15 개항문화거리 어울림 플랫폼 조성(신규) .....	78
3-16 산모·신생아 건강관리 지원사업 .....	79
3-17 저소득층 기저귀·조제분유 지원사업 .....	80
3-18 난임부부 시술 지원사업 .....	81
3-19 공공산후조리원 지원사업 .....	82
3-20 로타바이러스 예방접종 사업 실시 .....	83
3-21 전입대학생 생활안정자금 지원 .....	84

적극적인 청년층 결혼 장려 정책을 통해 저출생에 대응하고  
청년세대 유입·정착을 지원하여 취약한 인구구조 개선코자 함

## □ 사업개요

- 기 간 : 2021. 7. 1. ~ 12. 31.
- 총사업량 : 351쌍 (선착순)
- 사업비 및 일자리창출

(단위 : 명, 천원)

일자리 창출			'21년 사업비				
계	직접	간접	계	국비	도비	시비	기타
-	-	-	702,000	-	210,600	491,400	-

- 추진근거
  - 「전라남도 출산 및 양육 지원에 관한 조례」 제8조(청년부부 결혼 축하금 지원)
- 참여대상 : 만 18세 ~ 만 49세 청년부부
- 신청자격
  - '21. 1. 1. 이후 혼인신고 한자, 부부 중 1명 이상이 초혼
  - (혼인신고 시) 부부 중 1명 이상이 목포시 1년이상 주소를 두고 거주
  - (축하금 신청 시) 부부 2명 모두 목포시에 주소를 두고 거주
- 신청시기 : 혼인신고일 기준 6개월 경과 후부터 12개월까지
- 지원내용 : 결혼축하금 200만원 지원

## □ 2021년 추진계획

- 2021. 2월 : 청년부부 결혼축하금 사업 홍보 및 전단지 배부
- 2021. 6월 : 사업 신청 공고
- 2021. 7월~12월 : 사업대상자 신청 접수 및 축하금 지원

신혼부부·다자녀 가정의 우리시 정착을 유도하고, 결혼·출산 장려 분위기를 조성하기 위해 주택구입 대출이자를 지원코자 함

## □ 사업개요

- 기 간 : 2021. 9월 ~ 12월
- 총사업량 : 160가구
- 사업비 및 일자리창출

(단위 : 명, 천원)

일자리 창출			'21년 사업비				
계	직접	간접	계	국비	도비	시비	기타
-	-	-	236,480	-	111,512	124,968	-

- 참여대상 : 관내 무주택 신혼부부 또는 다자녀가정으로 목포시 소재 주택을 구입한 신혼부부·다자녀가정
  - (대출기관) 한국주택금융공사, 도시주택보증공사, 디딤돌대출 취급은행
  - (거주요건) 가구 구성원이 모두 전남에 주민등록상 주소
  - (신혼부부) 결혼 7년 이하, 부부 모두 만 49세 이하
  - (다자녀가정) 미성년자녀 2자녀 이상이고, 자녀 중 1명은 만 12세 이하
- 주요내용
  - 주택구입 대출금액에 따라 월정액 최고 15만원, 36개월간 지급
- 주택 구입시기 : 2020. 11. 1. ~ 2021. 9. 30.(등기 접수일 기준)

## □ 2021년 추진계획

- 2021. 8월 : 사업 공고 및 홍보
- 2021. 9월 ~ 12월 : 사업 신청 접수 및 지원금 지급

저출산 문제에 적극적인 대처를 위해 출생아 양육을 지원함으로써  
출산장려 분위기 조성 및 인구증가에 기여

## □ 사업개요

- 기 간 : 연중
- 총사업량 : 1,115명
- 사업비 및 일자리창출

(단위 : 명, 천원)

일자리 창출			'21년 사업비				
계	직접	간접	계	국비	도비	시비	기타
-	-	-	1,429,500	-	278,750	1,150,750	

- 대상 : 목포시에 주민등록을 두고 거주하면서 출산(입양)하는 가정
- 주요내용
  - 첫째자녀 50만원, 둘째자녀 100만원, 셋째자녀 200만원, 넷째자녀 300만원, 다섯째이상 400만원(전라남도 신생아양육비 1인당 30만원 포함 금액)
  - 셋째자녀부터 분할지급

## □ 그동안 추진 실적

- 출산축하금 지급: 960명/745,481천원
  - 첫째: 467명, 둘째: 359명, 셋째: 121명, 넷째: 11명, 다섯째이상: 2명
- 분할지급(2018~2019년 셋째이상 출생아): 208명/208,000천원

## □ 2021년 추진계획

- 2021년 출생아 및 분할지급 대상자 지원(1,115명/1,429,500천원)

학교, 직장 등 생활터로 접근하여 청년층 정신상담과 심리지원으로 우울, 스트레스 등 정신 관련 문제 발견 및 개입으로 정신건강 증진 도모

## □ 사업개요

- 기 간 : 연중수시
- 총사업량 : 5,000명
- 사업비 및 일자리창출

(단위 : 명, 천원)

'21년 사업비				
계	국비	도비	시비	기타
52,040	26,020	7,806	18,214	-

- 참여대상 : 관내 대학생 및 청년층
- 주요내용
  - 스트레스, 우울, 불안 등 선별검사
  - 고위험군 개별상담 및 치료연계
  - 정신건강 증진 교육 및 프로그램 운영(자살예방교육, 집단프로그램 등)
  - 중독(알코올, 마약, 도박, 인터넷) 선별검사 및 예방교육

## □ 2021년 추진계획

- 정신건강 선별검사 및 일반상담 : 600건
- 정신건강 증진 교육 및 프로그램 운영 : 20회 / 2,000명
- 중독(알코올, 마약, 도박) 예방 교육 : 20회 / 2,000명

## □ 기대효과

- 정신건강 증진사업을 통하여 정신건강 예방관리 지원체계 구축 및 청년의 건강한 삶 유지



지역 대학생들에게 학자금 대출이자를 지원하여 재학기간 동안 학자금 대출이자 상환부담 경감을 통해 학업에 전념할 수 있는 교육여건 제공

## □ 사업개요

- 지원대상 : '18년 이후 한국장학재단에서 학자금 대출을 받은 재학생
  - ① 전국 대학교에 재학 중이며
  - ② 부·모 또는 본인이 목포시에 주민등록이 되어 있는 자로
  - ③ 한국장학재단에서 '취업 후 상환 학자금'과 '일반상환 학자금'을 대출받은 대학생
- 지원금액 : 2021년 1·2학기에 발생한 본인 부담이자 전액
- 지원시기 : 2021년 하반기
- 지원방법 : 한국장학재단 대출원리금 상환계좌로 입금
- 지원방식 ※ 2020년부터 지원방식 변경

기 존
연간 2회(학기별) 신청받아 각각 이자 지원(3, 8월 지원)

⇒

변 경
연간 1회 신청 받아 1·2학기 한번에 이자지원(12월 지원)

- 소요예산 : 17백만원(시비)

## □ 추진사항

- 2019년 2학기분(2020. 3. 집행) : 118명, 4,278천원 지원
- 2020년 1·2학기분(2020. 12. 집행) : 132명 11,799천원 지원

## □ 향후계획

- 2021년 1·2학기 대출이자 모집공고 : 2021. 10. ~ 11.
- 2021년 1·2학기 대출이자 지급 : 2021. 12.

목포시 새마을지도자의 자녀로서 품행이 단정하고 학업 성적이 우수한 모범학생을 선발하여 장학금을 지급함으로써 새마을지도자 사기진작 및 지역사회 발전을 위한 인재육성에 기여코자 함

## □ 사업개요

○ 기 간 : 1년간(2021년도 1·2학기)

○ 사업비 및 일자리창출

(단위 : 명, 천원)

일자리 창출			'21년 사업비				
계	직접	간접	계	국비	도비	시비	기타
-	-	-	29,964	-	14,982	14,982	-

○ 지급근거 : 전라남도 새마을장학금 지급 조례

○ 선정기준

- 새마을운동에 2년 이상 봉사한 현직 새마을지도자의 자녀로서 품행이 단정하고 학업성적이 우수한 자로 학교장이 추천한 자
- 새마을운동 유공 지도자 자녀
- 기능·체육·예능에 소질과 재능이 뛰어난 자로 학교장이 추천한 자

## □ 2021년 추진계획

- 장학금 지급대상자 추천(동새마을회장 → 목포시새마을회)
  - 장학생 선정심사(목포시새마을회) / 시와 사전 협의
- 장학금 지급대상자 선정보고(목포시새마을회 → 전라남도 새마을회)
  - 선정내용 시에 통보
- 장학금지급대상자 선정협의(전라남도 새마을회 → 도지사)
  - 선정(결정)내용 도에 통보
- 장학금지급대상자 확정(도지사)
  - 시, 새마을회 통보

## □ 기대효과

- 새마을지도자 사기진작 및 지역사회 발전을 위한 인재육성에 기여

「영유아보육법」에 따라 직장어린이집 설치 의무사업장인 우리 시의 직원 자녀 위탁보육 지원으로 법적 보육의무를 이행하고 일과 가정 양립의 직장분위기를 조성하고자 함.

### □ 운영근거

- 기 간 : 「영유아보육법」 제14조 및 시행령 제20조

### □ 운영개요

- 기 간 : 2021. 3. ~ 2022. 2.
- 계획인원 : 직원 92명 / 자녀 108(2021. 2월 기준)
- 대 상 : 취학 전 (만0세 ~ 5세) 영유아 자녀를 둔 전 직원
- 방 법 : 관내(남악 포함) 어린이집과 1:1 위탁보육 계약체결
- 지원금액 : 2021년도 영유아 정부보육료 지원단가의 50% 지원  
(단위 : 원)

구분 연령별	정부보육료(월)	위탁보육료 지원액 (정부보육료 50%)	비고
만0세 ('20년생)	484,000	242,000	※ 추가 아동 증가에 따라 추후 예산 반영
만1세 ('19년생)	426,000	213,000	
만2세 ('18년생)	353,000	176,500	
만3~5세 ('16~14년생)	260,000	130,00	

※예산액 : 265,320천원(165천원\*100명\*12월)

### □ 운영일정

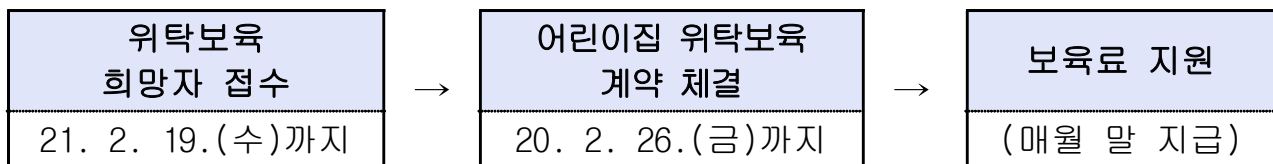

### □ 기대효과

- 법적 보육의무 이행 및 위탁보육료 지원으로 직원 복지 향상

**추진부서** 자치행정과      **후생복지담당** 이재영      **담당자** 차광현(☎3571)

학업성적이 우수하고 재능이 있는 대학생에게 장학금을 지급하여 미래 지역 발전을 선도할 인재로 발굴·육성하고자 함.

## □ 사업개요

- 기 간 : 2021. 4.
- 총 사업량 : 50,000천원(25명×2,000천원)
- 사업비 및 일자리창출

(단위 : 명, 천원)

일자리 창출			'21년 사업비				
계	직접	간접	계	국비	도비	시비	기타
-	-	-	50				50

### ○ 신청 자격 및 요건

- 공고일 현재 본인 및 친권자(또는 후견인)가 1년 이상 목포시에 주소를 두고, 목포시 관내 고교 졸업자로 국내 소재 대학(교) 재학생
  - ※ 전공대학, 대학원, 방송통신대학, 원격대학, 사이버대학, 기능대학 제외
- 직전 학기 평균학점 “C학점” 이상
- 전년도에 재산세(토지·주택 합산) 15만원을 초과하여 납부하였거나 건강보험료 25만원을 초과하여 납부한 세대의 자녀는 신청 불가

### ○ 지급 제외

- 부모의 직장 학자금지원 및 타 장학금으로 등록금 전액을 수혜 받은 경우
  - ※ 타 장학금 수혜자는 등록금 범위 내에서만 차액수혜 가능
- 국가 등으로부터 등록금과 수업료가 면제되거나 전액을 지원받는 육·해·공군사관학교, 간호사관학교, 경찰대학 등과 매학기 등록금 총액이 30만원 이하인 대학교 재학생
- 공무원 자녀
- 학생 본인이 소득자(직장, 사업자)인 경우(단, 파트타임 제외)

## □ 향후 추진 계획

- '21. 4월 공고 후 재단 심사를 거쳐 장학금 지급 예정

청년가구 소득자의 실직, 중병, 부상 등으로 생계유지가 곤란한 청년가구에 긴급 복지 서비스를 제공하여 사회 안전망 확충

## □ 사업개요

- 사업기간 : 1 ~ 12월
- 지원대상 : 갑작스런 위기로 생계유지가 어려운 저소득 가구
- 지원내용 : 생계, 의료, 주거, 연료, 해산, 전기요금 등
- 지원기준
  - 기준 중위소득 75% 이하, 재산 11,800백만원 이하, 금융 500만원 이하
- 사 업 비 : 1,417,917천원(국비 1,134,334 도비 85,075 시비 198,508)

## □ 2021년 추진계획

- 목포시 홈페이지, SNS(페이스북), 갯바위 뉴스, 방송·신문사보도 자료 배부 등 온·오프라인을 통한 지속 홍보
- 동 주민센터 찾아가는 보건복지 서비스를 통해 사각지대 발굴
- 복지 유관기관과 연계 위기 청년가구 발굴 생계, 의료 등 지원

## □ 기대효과

- 맞춤형 급여, 고용복지 플러스센터 등 복지서비스의 지속적 연계·협력 지원으로 빈곤 계층 생활안정 및 삶의 질 개선

미혼 근로여성의 주거안정과 복지증진 도모를 위한 임대 아파트를 운영하여 청년의 주거복지 및 사회안전망 구축

## □ 현 황

- 소재지 : 목포시 신흥로83번길 14(옥암동)
- 시설규모 : 대지 3,306㎡(1,000평), 연면적 8,310㎡, 2개동 시설
  - 생활동 : 연면적6,932㎡, 지하 지상12층 120호실(생활실15, 사무실1, 공동실4)
  - 복지동 : 연면적1,379㎡, 지상4층(탁구장, 목포시청소년상담센터 등)
- 운영방법 : 민간위탁 “(재)광주구천주교회유지재단”
- 입주자격
  - 관내 사업장과 통근이 가능한 인근지역 공단 입주업체 근무 미혼 여성 근로자로서 우리 시에 주소를 둔 저소득층 미혼여성
- 입주기한 : 2년(연장가능)
- 입주현황 : 95세대(총 115세대)

## □ 2021년 추진계획

- 시설 안전점검 실시 : 반기별
- 입주자 수시 모집 : 연 중

## □ 기대효과

- 저렴한 임대주택 및 쾌적한 주거환경 제공으로 미혼 근로여성의 주거안정과 복지증진 도모

용해지구 내 신축아파트 조성으로 인구가 급격히 증가하여 지역 주민의 지식정보 등 수요를 충족시키기 위한 문화시설 건립

## □ 사업개요

- 기 간 : 2019년 ~ 2022년
- 총사업비 : 12,986천원(균특 5,795 시비 7,191)
- 사업규모 : 연면적 4,424m<sup>2</sup>(지하1층, 지상3층)
- 사업위치 : 목포시 용해동 997-1번지
- 고용창출인원 : 26.2명(직접 16명, 간접 10.2명)

## □ 추진현황

- 전라남도 지방재정투자심의 의결 : 2018. 6.
- 중기지방재정계획 : 2018. 11.
- 생활SOC복합화(주거지주차장) 사업 선정 : 2019. 10.
- 전남도 건설기술심의 : 2020. 6.
- 기본 및 실시설계 용역 완료 : 2020. 10.
- 착 공 : 2021. 3.
- 완 공 : 2022. 5.

## □ 기대효과

- 북카페, 문화교실 등 복합문화공간 조성 및 다양한 프로그램 운영을 통한 청년 일자리 창출

내실 있는 어린이집 운영 지원을 통하여 보육품질을 향상시키고  
보육교직원의 권익옹호와 복지증진을 위한 보육서비스 제공

## □ 사업개요

- 기 간 : 2021년(연중)
- 사업대상 : 1,898명(보육교사, 취사부, 운전원 등)
- 주요내용
  - 어린이집 보육교직원 처우개선
    - 0~2세반 담임교사 및 연장보육 전담교사 근무환경개선비 지원
    - 담임교사 처우개선비 지원
    - 보조교사, 연장보육전담교사, 시간연장교사, 24시간담임교사 지원
  - 민간·가정 차량운영비 지원
  - 공공형·민간·가정 취사부 인건비 지원
- 사 업 비 : 7,153,532천원(국비 3,732,377/ 도비 2,013,797/ 시비 1,407,358)

## □ 2021년 추진계획

- 어린이집 보육교직원 처우개선 6,188백만원
  - 0~2세반 담임교사 및 연장보육전담교사 수당 지원(1,143명)
    - 담임교사(1인/월240천원), 연장보육전담교사(1인/월120천원)
  - 교사겸직원장 지원(111명) : 1인/월75천원
  - 보조교사 및 연장보육전담교사 인건비 지원(303명) 1인/월 1,011천원
- 민간·가정어린이집 차량운영비 지원 192백만원
  - 160개소, 1개소/월100천원
- 공공형·민간·가정 어린이집 취사부 인건비 지원 773백만원
  - 181명(공공형26, 민간·가정155), 1인/월436천원

## □ 기대효과

- 안정된 지원을 통하여 보육교직원으로서의 책임을 다하고 영유아의 권리가 보장될 수 있는 보육환경 조성으로 청년이 선호하는 일자리 제공



부모의 맞벌이 등으로 양육 공백이 발생한 가정의 아이돌봄을 지원하여 보호자의 일과 가정 양립을 통한 삶의 질 향상과 양육친화적 환경 조성

## □ 사업개요

- 돌봄대상 : 생후 3개월 이상 ~ 만 12세 이하 아동
- 지원조건 : 양육공백 가정(맞벌이, 취업한부모, 다자녀가정 등)
- 소득기준 : 기준 중위소득 150% 이하 가구 / 소득별 차등지원
- 수행기관 : 목포시건강가정지원센터 (센터장 조혜정)
- 사 업 비 : 2,568백만원(국비 70%, 도비 15%, 시비 15%)
- 주요내용
  - 서비스 유형 : 시간제, 종일제, 질병감염아동지원, 기관파견
  - 서비스 이용 : 시간당 10,040원(소득별 차등 : 정부 85%~15%, 차액 본인부담)

## □ 2021년 추진계획

- 아이돌봄지원사업 집중홍보(다중이용, SNS, 반상회보 등) : 수시
- 아이돌보미 건강검진 비용지원 및 결격사유 확인 : 연 1회
  - 아동의 건강하고 안전한 돌봄을 위한 전염병, 범죄경력 등 확인
- 아이돌보미 서비스 이용자 만족도 조사 : 연 2회
  - 이용자 의견수렴을 통한 서비스 개선 및 아이돌봄서비스 활성화 모색

## □ 기대효과

- 아이돌봄을 지원하여 양육부담 경감 및 저출산 해소에 기여

목재의 중요성을 홍보하고 다양한 목재문화 체험기회를 제공할 수 있는 공간조성으로 유달산권 관광자원과 연계한 관광객 유치 기여

## □ 사업개요

- 사업기간 : '20. 6. ~ '21. 03. (2021. 6월 개관예정)
- 위 치 : 목포시 죽교동 267-2번지 일원(구,난전시관)
- 사 업 비 : 30억원(실시설계 1.5, 공사 28.5)
- 사 업 량 : [부지면적] 4,246m<sup>2</sup> [건축면적] 856.04m<sup>2</sup>
- 주요시설 : 지하 1층/지상 2층  
 [지하1층] 목재집하실 및 가공실, 목재보관창고, 사무실  
 [지상1층] 홀(상시체험공간), 유아목재놀이터, 목공강의실  
 [지상2층] 전시실, 목공예강의실, 방문자쉼터, 전통놀이문화체험장

## □ 소요예산

(단위: 백만원)

총사업비	재원별				연도별		
	국비	도비	시비	기타	2019년까지	2020년	2021년0후
3,000		2,400	600			3,000	-

## □ 추진상황(추진율 : 30% / 2021년도 목표율 : 100%)

- '20. 06. : 공정별(건축,토목,기계설비,소방,전기,통신) 공사 착수
- '20. 09. : 운영방안 검토
- '20. 10. : 운영 및 관리 등에 관한 조례 제정

## □ 향후계획

- '21. 1. : 전시실 및 실테인테리어, 체험용 장비 설치
- '21. 3. : 공사 준공 및 개관준비
- '21. 6. : 목재문화체험장 개관

선창권 일대 청년층 유입을 위한 복합 임대주택(행복주택+공공편의시설) 조성을 통해 침체된 원도심권 활성화 기여

## □ 사업개요

- 부 지 : 1,848㎡(560평), 구.백제관광호텔 부지
- 사업기간 : 2020 ~ 2022
- 사업내용 : 복합 임대주택 조성(LH 공동 추진)
  - 목포시 : 부지매입, 공공시설 건축예산 지원(목포시 → LH)
  - L H : 어울림플랫폼 사업 추진, 임대주택 관리 등

## □ 소요예산

(단위: 백만원)

총사업비	재원별				연도별		
	국비	도비	시비	기타	2020년까지	2021년	2022년0후
9,550	2,000	-	1,000	6,550	2,500	7,050	-

## □ 추진상황(추진율 : 10%)

- '19. 5. : 복합 임대주택 조성 협약 체결(목포시 ↔ LH)
- '19. 9. : 사업부지 토지보상 완료
- '20. 4. : 지장물 철거공사 완료 및 임시주차장 활용(50면)
- '20. 9. : 관계기관 업무 협의(국토교통부, LH, 목포시)
- '20. 10. : 건축(안) 의견 회신(목포시 → LH)
  - 예산 내 현장 여건을 고려한 건축(안) 반영 요청[공영주차장 확보 등]

## □ 향후계획

- '20. 11. ~ '21. 6. : 행정절차 이행(LH)
  - 타당성 검토(LH내부심사), 건축 설계공모, 실시설계, 국토부 승인 등
- '21. 7. ~ '22. 12. : 공사 착공 및 완료

출산가정에 산모·신생아 건강관리사를 통한 가정방문 서비스 지원  
으로 산모 및 신생아 건강관리 및 출산가정의 경제적 부담완화

## □ 사업개요

- 기 간 : 연중
- 총사업량 : 343명
- 사업비 및 일자리창출

(단위 : 명, 천원)

일자리 창출			'21년 사업비				
계	직접	간접	계	국비	도비	시비	기타
100	-	100	404,129	282,890	36,372	84,867	

- 참여대상 : 기준중위소득 120%이하의 출산가정
- 주요내용
  - 신청기간 : 출산예정일 40일 전부터 출산 후 30일 까지
  - 지원기간 : 단태아, 쌍태아 10~15일, 삼태아 20일
  - 본인부담금 : 290,000원~551,000원/단태아(10일)기준
  - 지원내용 : 산모·신생아 관리를 위한 가정방문 도우미 서비스

## □ 2021년 추진계획

- 관내 산부인과 및 산후조리원과 연계하여 사업 홍보

## □ 기대효과

- 산모·신생아 건강관리 지원으로 건강증진 및 가정경제 부담 경감
- 산모·신생아 건강관리사 양성을 통해 사회적 일자리 창출

저소득층 영아(0~24개월) 가정의 육아필수재인 기저귀 및 조제분유 지원을 통해 경제적 부담 경감 및 아이 낳기 좋은 환경 조성

## □ 사업개요

- 기 간 : 연중
- 총사업량 : 528명
- 사업비 및 일자리창출

(단위 : 명, 천원)

일자리 창출			'21년 사업비				
계	직접	간접	계	국비	도비	시비	기타
-	-	-	277,000	138,500	41,550	96,950	

- 사업대상 : 만 2세 미만의 영아
- 주요내용(24개월까지 지원)
  - 기저귀 지원 : 월 64천원 바우처 지원
    - 지원대상: 기초생활수급권자, 차상위계층, 한부모가족,  
기준중위소득80%이하의 다자녀(둘째이상)가구,  
기준중위소득80%이하의 장애인가구
  - 조제분유 지원 : 월86천원 바우처 지원
    - 지원대상: 기저귀 지원대상자 중
      - ① 아동복지시설, 가정위탁보호, 입양대상아동, 한부모(부자·조손) 등
      - ② 산모의 질병·사망등으로 모유수유 불가하다고 의사가 판단한 경우

## □ 그동안 추진 실적

- 바우처 지원: 717명/369,000천원

## □ 2021년 추진계획

- 2021년 사업대상자 확대에 신규 대상자 발굴 적극추진

난임부부에게 시술비 일부를 지원하여 저출산 극복 효과달성  
및 출산장려분위기 조성과 가정경제부담 경감

## □ 사업개요

- 기 간 : 연중
- 총사업량 : 327명
- 사업비 및 일자리창출

(단위 : 명, 천원)

'21년 사업비				
계	국비	도비	시비	기타
255,000	127,500	63,750	63,750	

- 참여대상 : 기준중위소득 180%이하의 난임진단 부부(사실혼포함)
- 지원내용 : 건강보험 적용 시술전만 지원가능

적용대상 연령(여성기준)			만 44세이하	만 45세이상
체외수정	신선배아	1~4회	최대 110만원	최대 90만원
		5~7회	최대 90만원	
	동결배아	1~3회	최대 50만원	최대 40만원
		4, 5회	최대 40만원	
인공수정		1~3회	최대 30만원	최대 20만원
		4, 5회	최대 20만원	

## □ 2021년 추진계획

- 목포시 난임부부 지원 및 전남형난임 지원 사업 적극 홍보

## □ 기대효과

- 시술비 지원으로 출산장려 및 경제적 부담 경감

취약계층 출산가정에 대한 경제적 지원을 통하여 산모·신생아 건강증진 및 출산과 양육에 유리한 환경 조성

## □ 사업개요

- 기 간 : 연중
- 총사업량 : 40명
- 사업비 및 일자리창출

(단위 : 명, 천원)

'21년 사업비				
계	국비	도비	시비	기타
43,120	-	17,248	25,872	

- 참여대상 : 취약계층 산모
  - 국민기초생활수급자, 차상위계층, 장애인(1~3급), 국가유공자, 셋째아이상 출산산모, 다문화가정 산모등
- 주요내용
  - 신청기간 : 출산예정일 40일 전부터 출산 후 30일 까지
  - 지원내용 : 공공산후조리원 이용료 1,540천원(14일 기준)중 1,078천원(70%)지원
  - 도내 공공산후조리원 : 해남병원, 강진의료원, 완도대성병원(3개소)

## □ 2021년 추진계획

- 관내 산부인과 연계하여 사업 홍보

## □ 기대효과

- 공공산후조리원 지원으로 건강증진 및 가정경제 부담경감

영아기(1~12개월)에 감염 시 심한 위장관염을 일으키는  
로타바이러스 백신 접종을 관내 8개월 미만 모든 영아에게 지원  
하여 영아의 미래건강 확보

### ☐ 필요성

- 오염된 주변 환경이 원인이 되어 발생하는 로타바이러스는 사람 간 전파력이 강함
- 고가의 로타바이러스 백신 접종을 지원하여 양육 가정의 경제적 부담 경감 및 감염병 예방

### ☐ 2021년 추진계획

- 추진기간 : 연중
- 사업(접종)대상 : 관내 8개월 미만 영아
- 사업내용 : 경구용 로타바이러스 백신 2~3회 지원(2~6개월)
  - 로타텍 : 3회 접종, 로타릭스 : 2회 접종
- 접종기관 : 위탁의료기관 21개소
- 소요예산 : 216,617천원(도비30%, 시비70%)

### ☐ 기대효과

- 저출산 시대에 예방접종을 통한 감염병 예방으로 육아부담 경감
- 예방접종을 향상으로 감염병 예방 및 건강증진 도모



우리시 청년층 인구 유입을 유도하여 활력 있는 도시 창출하기 위해 타시군에서 전입한 대학생에게 생활안정자금을 지원코자 함

## □ 사업개요

- 기 간 : 2021. 1. 1. ~ 12. 31. (연중 상시)
- 총사업량 : 250명
- 사업비 및 일자리창출

(단위 : 명, 천원)

일자리 창출			'21년 사업비				
계	직접	간접	계	국비	도비	시비	기타
-	-	-	100,000	-	-	100,000	-

- 참여대상 : 목포시에 전입신고를 하는 목포시 소재 대학\*의 재학생
  - \* 목포해양대, 목포과학대, 목포가톨릭대
- 주요내용 : 학생 1인당 생활안정자금 최대 60만원까지 지원
  - 1회차(전입신고시) 20만원,
  - 2회차(전입신고일로부터 1년 유지 시) 20만원
  - 3회차(전입신고일로부터 2년 유지 시) 20만원

## □ 2021년 추진계획

- 찾아가는 이동 전입신고센터 운영
  - 전입대학생 생활안정자금 지원 내용 및 신청 절차 안내
  - 생활안정자금 신청 접수 및 전입신고 실시
- 전입대학생 생활안정자금 지원 적극 홍보
  - 전입대학생 홍보물 제작 및 배부
  - 대학교 기숙사 온라인 커뮤니티를 활용한 상시 홍보





4-1 청년센터 활성화 지원사업(신규) .....	88
4-2 목포시 청년정책 위원회 운영 .....	89
4-3 「꿈사다리 공부방」 청년학습 도우미 배치 .....	90
4-4 청년문화예술 창작촌 조성 .....	91



수요자 중심의 프로그램을 발굴하고 운영하여 센터 인지도 제고와 활성화 기대

## ☐ 개요

○ 사업기간 : 2021. 5. ~ 12.

○ 사업비

(단위 : 천원)

항목	계	국비	도비	시비
합계	20,000	-	6,000	14,000
직접사업비	14,440		6,000	8,440
간접사업비	5,560	-	0	5,560

## ☐ 주요내용

- (라이브커머스 교육) 쌍방향 온라인 판매전략인 라이브커머스 교육 진행
- (취·창업특강) 취·창업 수요자가 찾는 분야의 전문강사를 초빙하여 특강 진행
- (창업 선배와의 토크쇼) 활발하게 활동하고 있는 선배창업가를 발굴하여 창업스토리 공유

## ☐ 기대효과

- 선호도 조사를 진행하여 맞춤형 프로그램을 운영, 청년들의 참여도와 만족도 향상
- 센터 홍보활동을 병행하여 센터 활성화 및 인지도 제고

청년 권익증진과 발전에 기여하고 청년정책에 관한 주요사항을 심의하기 위하여 청년분야 전문가 등으로 구성된 위원회 운영

## □ 위원회 개요

- 설치근거 : 「목포시 청년발전 기본 조례」 제9조
- 위원구성 : 20명(위원장 부시장, 부위원장 호선)
  - 당연직 : 6명(부시장, 기획,관광,경제,일자리,도시재생 관련업무 과장)
  - 위촉직 : 14명(시의원 1, 민간 전문가 6, 청년 7)
- 위원 임기 : 2년(1회 연임 가능)
- 주요기능
  - 청년정책에 관한 기본계획, 시행계획의 수립 및 변경에 관한 사항
  - 시행계획의 연도별 추진실적 점검 및 평가에 관한 사항
  - 청년정책의 시행을 위한 관련사업의 조정 및 협력에 관한 사항
  - 그 밖에 청년정책에 관하여 필요하다고 인정되는 사항
- 사 업 비 : 3,960천원(시비) \*위원 수당, 회의자료 발간 등

## □ 2021년 추진계획

- 위원장 및 위원구성 조례개정 추진완료
- 청년정책위원회 위원 재위촉 및 회의개최
  - 2021년 목포형 청년정책 종합 추진계획 보고 및 의견수렴
  - 목포시 청년·일자리통합센터 운영계획 보고 및 의견수렴

## □ 기대효과

- 민·관 협력으로 청년정책 의제 발굴 및 자료·정보 집적과 공유

미취업·고학력 청년을 학습도우미로 배치 지역아동센터 아동의 기초·기본 학력을 보강하여 학습능력 향상 및 청년 일자리 확보

## □ 사업개요

- 기 간 : 2021. 3. ~ 12월(10개월)
- 총사업량 : 지역아동센터 14개소, 청년학습도우미 14명
- 사업비 및 일자리창출

(단위 : 명, 천원)

일자리 창출			'21년 사업비				
계	직접	간접	계	국비	도비	시비	기타
14	14		185,198		74,079	111,119	

- 수행기관 : 지역아동센터 전남지원단
- 주요내용
  - 1센터에 1명의 청년학습도우미를 전담 배치하여 학력 보강
    - ※ 초등 저학년 이하는 기초학력을, 초등 고학년 이상은 기본학력을 중점 보강
  - 근무시간 : 주 5일, 1일 4시간 학습지도

## □ 2021년 추진계획

- 청년 학습도우미 공모 및 선발 : 2021. 2월
- 청년 학습도우미 배치 및 근무 : 2021. 3월 ~ 12월

## □ 기대효과

- 지역아동센터 아동의 학력을 보강하여 학습격차를 완화하고 아동의 꿈·재능 지원 및 청년의 재능 나눔 가치실현

국·공유지 내 공·폐가를 활용한 청년문화예술 창작촌 조성으로 청년층 유입을 통한 마을활력 증진과 주민과의 상생협력을 통한 주민공동체 형성

## □ 사업개요

- 기 간 : 2019년 ~ 2021년
- 총사업량 : 지역 청년 문화예술인을 위한 예술촌 조성(3,670m<sup>2</sup>)
- 사업비 및 일자리창출 (단위 : 명, 백만원)

일자리 창출			'21년 사업비				
계	직접	간접	계	국비	도비	시비	기타
-	-	-	1,300	760	130	410	

- 참여대상 : 청년 문화예술인
- 주요내용
  - 창작촌 조성(창작공간, 체험공간, 커뮤니티 및 전시공간)을 통한 지역 청년 문화예술인 유입
  - 청년 문화예술인과 주민협의체가 협력하여 지역문화활동 및 일자리를 창출할 수 있는 여건 마련

## □ 2021년 추진계획

- 청년문화예술 창작촌 조성 마스터플랜 수립
  - 창작촌 규모 및 필요시설 등 결정
- 청년문화예술 창작촌 조성 실시설계 및 공사 착공

## □ 기대효과

- 청년층 유입을 통한 마을활력 증진과 지역 청년문화예술인의 정착 여건 조성



## 4. 2020년도 추진실적

### 1 주요성과

#### ① 목포시 청년·일자리 통합센터 개소('20. 2. 3.)

##### < 시설 현황 >

- ◇ 시설규모 : 455.32㎡(해안로 237번길 33), 구)기업은행 유달출장소 2층
  - 공동공간 : 다목적홀, 세미나실(36석), 상담실, 사무실
  - 작업공간 : 1인 창업공간(8석), 공동작업공간(2실), 정보검색실
  - 휴게시설 : 청춘쉼터, 가상현실 체험방, 셀프카페

#### ○ 4개 분야 33개 프로그램 운영 : 4,160명 이용

- 취·창업 지원분야 : 919명
  - 취업상담 596명, 취업알선 48명, 창업상담 248명, 창업 27명
- 특강·교육·문화클래스 등 : 3,241명
  - 특강·교육 24회 162명, 문화클래스 등 9회 215명, 상설프로그램 6개 1,288명, 기타 센터방문 이용 1,576명
- 취·창업 및 업무연계 등 대학 및 유관기관 업무협약 : 9개 기관



#### ② 청년 일자리 사업 및 일자리 유지 정책 확대

- 에너지 ICT 일경험 지원(39백만원) : 6개 기업, 7명(6개월)
- 목포 잡고사업 추진(362백만원) : 20개 기업, 27명(10개월)
- 청년 근속장려금 지원(236백만원) : 22개 기업, 53명(4년간 최대 2천만원)
- 청년활동가 지원 지속 추진(마을로, 내일로, 농수산유통) : 38명(974백만원)

- 공공근로 및 희망근로 청년일자리(1,088백만원) : 238명, 4개월
- 대학생아르바이트 사업(57백만원) : 28개 기업 40명 배치 (1개월)

### **③ 다양한 청년 창업 지원 사업 추진**

- 청년창업자 종잣돈(금융)지원(200백만원) : 113명, 2,105백만원 특례보증
- 청년창업아이템 사업화 지원(175백만원) : 청년 12명 예비창업 지원
- 청년창업 후속 지원사업(175백만원) : 3년 미만 창업청년 12명 지원
- 지식공유형 청년창업 일자리사업(68백만원) : 2명
- 목포-서울 지역상생 청년일자리 창출사업 : 4백만원(서울 청년 12명 참여)

### **④ 청년 취업 및 자립지원 강화**

- 청년 구직활동수당 지원(471백만원) : 167명(6개월, 월50만원)
- 청년취업자 주거비 지원(37백만원) : 45명(월 10만원, 1년간)
- 청년 희망디딤돌 통장 지원(223백만원) : 188명(월 10만원, 3년간)
- 목포 청년 취업 아카데미 운영(30백만원) : 363명 참여(목포대, 폴리텍대)
- 대학생 학자금 대출이자 지원(16백만원) : 대학생 250명

### **⑤ 투자유치 및 기업환경 개선 노력으로 일자리 창출 분야 수상**

- 2020 전라남도 일자리창출 우수시군 대상(전라남도)
- 2020 기업환경 우수지역 평가 전국 1위(대한상공회의소)
- 2020 전라남도 투자유치대상 우수상(전라남도)
- 2020 전라남도 지역경제 활성화평가 최우수상(전라남도)

세 부 사 업 명		일자리 창출			'20년 사업비(백만원)				비고
		계	직접	간접	계	국비	도비	시비	
<b>4대 전략 70개 사업</b>		<b>4,903</b>	<b>1,827</b>	<b>3,076</b>	<b>25,476.5</b>	<b>11,583.7</b>	<b>4,194.4</b>	<b>9,688.4</b>	
<b>일 자 리 (32개 사업)</b>		<b>3,593</b>	<b>1,630</b>	<b>1,963</b>	<b>7,395.8</b>	<b>3,285.9</b>	<b>1,134.9</b>	<b>2,975</b>	
1-1	대양산단 분양 및 기업유치	100	100	—	—	—	—	—	기업유치과
1-2 (신규)	목포시 청년·일자리 통합센터 운영	907	63	844	160	—	80	80	일자리 청년정책과
1-3 (신규)	지역상생 청년일자리 창출 연계사업	15	15	—	4	—	—	4	일자리 청년정책과
1-4 (신규)	청년창업아이템 사업화 지원사업	12	12	—	175	—	82.5	92.5	일자리 청년정책과
1-5	청년창업후속지원 사업	12	12	—	175	—	82.5	92.5	일자리 청년정책과
1-6	목포 청년 잡고 (JOB GO) 사업	25	25	—	361.7	130.7	—	231	일자리 청년정책과
1-7 (신규)	전남형 블루이코노미 인턴 지원	3	3	—	28	7	8	13	일자리청년 정책과
1-8 (신규)	에너지 ICT 일경험 지원사업	7	7	—	110	—	44	66	일자리청년 정책과
1-9	전남 청년 마을로 프로젝트	29	29	—	986	414	286	286	일자리 청년정책과
1-10	전남 청년 내일로 프로젝트	1	1	—	332	86.3	122.8	122.9	일자리 청년정책과
1-11	청년농수산유통 활동가 육성사업	4	4	—	147.8	26.6	60.5	60.7	일자리 청년정책과
1-12	지식공유형 청년 창업 일자리사업	2	2	—	68	16	26	26	일자리 청년정책과
1-13 (신규)	조기취업형 계약 학과 운영지원	22	22	—	16.5	—	—	16.5	일자리청년 정책과

세 부 사 업 명		일자리 창출			'20년 사업비(백만원)				비고
		계	직접	간접	계	국비	도비	시비	
1-14	전남 청년 근속장려금 지원	51	51	—	242	—	121	121	일자리 청년정책과
1-15 (신규)	청년 희망일자리 사업	218	218	—	1,048	943	—	105	일자리청년 정책과
1-16	청년공공근로 일자리 지원	20	20	—	40	—	0.6	39.4	일자리 청년정책과
1-17	대학 창조 일자리센터지원	200	—	200	355	300	40	15	일자리 청년정책과
1-18	대학생 창업 보육센터 지원	11	11	—	30	—	—	30	지역경제과
1-19	동·하 대학생 아르바이트 지원	40	40	—	58.6	—	—	58.6	일자리 청년정책과
1-20	공무원 등 공공분야 청년일자리 창출	110	110	—	740	—	—	740	자치행정과
1-21	청년 여성 온라인 일자리창구 운영	264	73	191	2	—	1	2	여성가족과
1-22 (신규)	사회적경제 아카데미 운영	25	—	25	7.6	—	—	7.6	일자리 청년정책과
1-23	여성새일센터 취업 지원	1,262	631	631	311	155	47	109	여성가족과
1-24	새일 여성인턴사업	49	49	—	126	96	9	21	여성가족과
1-25	경력단절 여성 직업 교육 훈련	104	52	52	123	123	—	—	여성가족과
1-26	맞춤형 청년 장애인 일자리지원	40	40	—	792	424	107	261	노인 장애인과
1-27	저소득층 청년자활 지원	12	12	—	237	213	17	7	노인 장애인과
1-28 (신규)	목포시립도서관 개관시간 연장지원	4	4	—	109.6	54.8	—	54.8	문화예술과
1-29	생활체육 프로그램 청년 체육지도자 배치·운영	20	20	—	579	289.5	—	289.5	교육체육과
1-30	여름 특별수영교실 대학생 안전요원 운영	3	3	—	10	—	—	10	체육시설관 리사무소
1-31 (신규)	대학생 안전점검 현장학습 프로그램 운영	20	—	20	6	—	—	6	안전총괄과
1-32 (신규)	모자보건사업 보조인력 채용	1	1	—	14	7	—	7	건강증진과

세 부 사 업 명		일자리 창출			'20년 사업비(백만원)				비고
		계	직접	간접	계	국비	도비	시비	
<b>설 자 리 [9개 사업]</b>		<b>819</b>	<b>31</b>	<b>788</b>	<b>1,577.7</b>	<b>252.8</b>	<b>613</b>	<b>711.9</b>	
2-1 (신규)	전남 청년 구직활동수당 지원	157	—	157	471	—	423.9	47.1	일자리 청년정책과
2-2	목포청년창업자 금융(종잣돈)지원	75	—	75	200	—	—	200	일자리 청년정책과
2-3	목포 청년 취업 아카데미 운영	200	—	200	30	—	—	30	일자리 청년정책과
2-4	청년 취업자 주거비 지원사업	42	—	42	85.2	—	42.6	42.6	일자리 청년정책과
2-5	청년 희망디딤돌 통장사업	200	—	200	170.4	—	85.2	85.2	일자리 청년정책과
2-6	다문화가족 행복 내일을 위한희망 플랜	20	—	20	387	146	53	188	여성가족과
2-7	청년희망키움통장 지원	34	—	34	118.6	106.8	8.3	3.5	노인 장애인과
2-8	북한 이탈주민 맞춤형 취업교육 지원	1	1	—	0.5	—	—	0.5	자치행정과
2-9	원도심 활성화를 위한 상가 보조금 지원	90	30	60	115	—	—	115	도 시 문화재과
세 부 사 업 명		일자리 창출			'20년 사업비(백만원)				비고
		계	직접	간접	계	국비	도비	시비	
<b>살 자 리 [25개 사업]</b>		<b>476</b>	<b>151</b>	<b>325</b>	<b>14,801</b>	<b>7,155</b>	<b>2,197.5</b>	<b>5,448.5</b>	
3-1 (신규)	예비부모 엽산제 지원	—	—	—	8	—	—	8	건강증진과
3-2	새마을지도자 대학생자녀 장학금	—	—	—	30	—	15	15	자치행정과
3-3	목포시청 직장어린이집 위탁보육 운영	—	—	—	225	—	—	225	자치행정과
3-4	저소득 성적우수 대학생장학금 지원	—	—	—	60	—	—	60	교육체육과
3-5	희망복지 지원단 청년긴급지원 사업	—	—	—	424	340	25	59	사회복지과

세 부 사 업 명		일자리 창출			‘20년 사업비(백만원)				비고
		계	직접	간접	계	국비	도비	시비	
3-6	미혼 근로여성을 위한 목련0파트 운영	—	—	—	300	—	—	300	사회복지과
3-7	보육의 질 향상을 위한 어린이집 운영지원	225	—	225	5,004	2,409	1,404	1,191	여성가족과
3-8	아이돌봄지원사업	151	151	—	2,654	1,858	398	398	여성가족과
3-9	산모·신생아 건강관리 지원사업	100	—	100	477	334	43	100	건강증진과
3-10	출산축하금 지원	—	—	—	953	—	144	809	건강증진과
3-11	청년정신건강 증진사업	—	—	—	50	25	7.5	17.5	하당 보건지소
3-12	임산부·영유아 영양플러스사업	—	—	—	96	48	10	38	건강증진과
3-13	영유아 보험가입 서비스	—	—	—	124	—	—	124	건강증진과
3-14	저소득층 기저귀·조제분유 지원사업	—	—	—	369	185	55	129	건강증진과
3-15	난임부부 시술비 지원사업	—	—	—	204	102	51	51	건강증진과
3-16	공공산후조리원 지원사업	—	—	—	30	—	15	15	건강증진과
3-17	임산부 엽산제 및 철분제 지원	—	—	—	23	12	2	9	건강증진과
3-18	예비맘 무료검진	—	—	—	7	—	—	7	건강증진과
3-19	고위험 임산부 의료비 지원사업	—	—	—	42	22	10	10	건강증진과
3-20	난임여성 한의 치료사업	—	—	—	9	—	4	5	건강증진과
3-21	신혼(예비)부부 건강검진 지원사업	—	—	—	11	—	3	8	건강증진과

세 부 사 업 명		일자리 창출			'20년 사업비(백만원)				비고
		계	직접	간접	계	국비	도비	시비	
3-22	국가필수 예방접종 사업	—	—	—	3,639	1,820	11	1,808	건강증진과
3-23	전입 대학생 생활 안정자금 증액지원	—	—	—	43	—	—	43	기획예산과
3-24	목포시 전입세대 축하지원	—	—	—	2	—	—	2	기획예산과
3-25	대 학생 학자금 대출이자 지원	—	—	—	17	—	—	17	일자리 청년정책과
세 부 사 업 명		일자리 창출			'20년 사업비(백만원)				비고
		계	직접	간접	계	국비	도비	시비	
<b>한 자 리 (4개 사업)</b>		<b>15</b>	<b>15</b>	—	<b>1,702</b>	<b>900</b>	<b>249</b>	<b>553</b>	
4-1	목포시 청년정책 위원회 운영	—	—	—	4	—	—	4	일자리 청년정책과
4-2	목포시 청년 정책 협의체 운영	—	—	—	—	—	—	—	일자리 청년정책과
4-3	「꿈사다리 공부방」 청년학습 도우미 배치	15	15	—	198	0	99	99	여성가족과
4-4	청년문화예술 창작촌 조성	—	—	—	1,500	900	150	450	도시재생과





## 5. 참 고 자 료

### 참고 1

#### 청년정책사업 2021년 예산현황

### 참고 2

#### 청년 관련 통계자료

- ① 인구대비 청년인구 현황
- ② 청년인구 추세 현황
- ③ 청년 고용현황
- ④ 목포시 경제 및 고용지표
- ⑤ 목포시 사회지표 조사내용(2020년)

### 참고 3

#### 지역 유관기관별 2021년 청년지원 사업계획

- |                  |                  |
|------------------|------------------|
| ① 목포대학교          | ② 목포해양대학교        |
| ③ 목포고용복지+센터      | ④ 전남신용보증재단       |
| ⑤ 중소벤처기업진흥공단     | ⑥ (재)전남인력개발원     |
| ⑦ (재)전남정보문화산업진흥원 | ⑧ (재)전라남도중소기업진흥원 |
| ⑨ (재)전남테크노파크     | ⑩ (재)전라남도환경산업진흥원 |
| ⑪ (재)목포수산물식품지원센터 | ⑫ (사)전남고용노동연구원   |
| ⑬ 전남지식재산센터       |                  |



## 1

## 총괄

## ○ 4개 분야 71개 세부사업 58,979백만원

- 재원별 : (국비) 22,993 (도비) 7,783 (시비) 28,203
- 분야별 사업
  - 일자리(넉넉한 경제청년) : 35개(신규 14개) 14,171백만원
  - 설자리(든든한 자립청년) : 11개(신규 2개) 2,035백만원
  - 살자리(따뜻한 복지청년) : 21개(신규 4개) 41,051백만원
  - 한자리(참여하는 자치청년) : 4개(신규 1개) 1,722백만원

## 2

## 분야별·사업별 예산

세부사업명		일자리 창출목표			'21년 사업비(백만원)				비고
		계	직접	간접	계	국비	도비	시비	
<b>4대 전략 71개 사업</b>		6,352	2,011	4,341	58,979.6	22,993	7,783.8	28,202.8	
<b>일 자리 [35개 사업]</b>		4,645	1,626	3,019	14,171.1	6,440	1,361.9	6,369.2	
1-1	대양산단 분양 및 기업유치	107	107	—	—	—	—	—	기업유치과
1-2	목포시 청년·일자리 통합센터 운영	1,867	102	1,765	160	—	—	160	일자리 청년정책과
1-3 (신규)	지역상생 청년일자리 창출 연계사업	20	20	—	84	—	—	84	일자리 청년정책과
1-4 (신규)	목포형 수산식품 산업 언택트 일자리 창출지원사업	18	18	—	460	204	—	256	일자리 청년정책과

세 부 사 업 명		일자리 창출목표			'21년 사업비(백만원)				비고
		계	직접	간접	계	국비	도비	시비	
1-5 (신규)	DNA+US 기반기업 청년일자리 프로젝트	30	30	—	868	170	279	419	일자리 청년정책과
1-6 (신규)	에너지신산업 성장플랫폼 e-뉴딜 일자리	6	6	—	171	25	58	88	일자리 청년정책과
1-7 (신규)	스마트제조+유망 기업 2.0일자리	4	4	—	114	19	38	57	일자리 청년정책과
1-8 (신규)	전남형 크리머스 마케터 지원 일자리	27	27	—	788	308	192	288	일자리 청년정책과
1-9 (신규)	블루잡 청년뉴딜로 프로젝트	40	40	—	1,119	449	268	402	일자리 청년정책과
1-10 (신규)	청년센터 인건비 지원 사업	1	1	—	24	—	7.2	16.8	일자리 청년정책과
1-11 (신규)	목포901 특산물 활용 취·창업 사업	15	—	15	200	200	—	—	일자리 청년정책과
1-12 (신규)	청년특화 조선선박 해양플랜트 정비 전문가 양성	15	15	—	117	105	—	12	일자리 청년정책과
1-13 (신규)	지역산업맞춤형 일자리창출 지원	230	230	—	440	396	—	44	일자리 청년정책과
1-14 (신규)	전남형 동행 일자리사업	110	110	—	100	—	40	60	일자리 청년정책과
1-15	전남 마을로 프로젝트	24	24	—	401	67	156	178	일자리 청년정책과
1-16	청년농수산 유통활동가 육성사업	8	8	—	160	43	46	71	일자리 청년정책과
1-17	대학생 동하계 아르바이트사업	20	20	—	62	—	—	62	일자리 청년정책과
1-18	전남 청년 근속 장려금 지원사업	55	55	—	139	—	55.6	83.4	일자리 청년정책과
1-19	조기취업형 선도 대학 계약학과 육성	33	33	—	81	—	57	24	일자리 청년정책과
1-20	사회적경제 아카데미 맞춤형 컨설팅	100	—	100	7.1	—	—	7.1	일자리 청년정책과

세 부 사 업 명		일자리 창출목표			'21년 사업비(백만원)				비고
		계	직접	간접	계	국비	도비	시비	
1-21	목포시 구인·구직 만남의날 운영	300	300	—	15	—	—	15	일자리 청년정책과
1-22	청년공공근로 일자리 지원	20	20	—	120	—	—	120	일자리 청년정책과
1-23	대 학생 창업 보육센터 지원	11	11	—	30	—	—	30	지역경제과
1-24	공무원 등 공공분야 청년 일자리창출	163	163	—	1,053	—	—	1,053	자치행정과
1-25	청년 여성 온라인 일자리창구 운영	80	80	—	2	—	0.6	1.4	여성가족과
1-26	여성 새일센터 취업 지원	1,099	—	1,099	332	166	33	133	여성가족과
1-27	새일 여성 인턴사업	40	—	40	120	96	7	17	여성가족과
1-28	경력단절 여성 직업 교육 훈련	93	93	—	123	123	—	—	여성가족과
1-29	맞춤형 청년 장애인 일자리 지원	40	40	—	792	424	107	261	노인장애인과
1-30	저소득층 청년 자활사업	20	20	—	250	225	17.5	7.5	노인장애인과
1-31	목포시립도서관 개관시간 연장지원	4	4	—	105	52	—	53	문화예술과
1-32	생활체육 프로그램 청년 체육지도자 배치·운영	21	21	—	613	306	—	307	교육체육과
1-33	대 학생 안전점검 현장학습 프로그램 운영	20	20	—	6	—	—	6	안전총괄과
1-34 (신규)	지역사회 건강조사 청년인력 채용	4	4	—	68	34	—	34	건강증진과
1-35 (신규)	청년창업 인큐베이팅 플랫폼 조성	—	—	—	5,047	3,028	—	2,019	도시재생과

세 부 사 업 명		일자리 창출목표			‘21년 사업비(백만원)				비고
		계	직접	간접	계	국비	도비	시비	
<b>설 자 리 (11개 사업)</b>		<b>1,066</b>	<b>69</b>	<b>997</b>	<b>2,035.5</b>	<b>622</b>	<b>508.8</b>	<b>904.7</b>	
2-1	전남 청년구직활동 수당 지원사업	80	—	80	240	—	192	48	일자리 청년정책과
2-2	목포청년창업자 금융(종잣돈)지원	80	—	80	200	—	—	200	일자리 청년정책과
2-3 (신규)	2021년 청년도전 지원사업	250	—	250	340	300	—	40	일자리 청년정책과
2-4 (신규)	청년센터 심리상담 운영	1	1	—	24	—	7.2	16.8	일자리 청년정책과
2-5	목포 청년 취업 아카데미 운영	300	—	300	30	—	—	30	일자리 청년정책과
2-6	청년 취업자 주거비 지원사업	70	—	70	84	—	33.6	50.4	일자리 청년정책과
2-7	청년 희망디딤돌 통장사업	162	—	162	420	—	210	210	일자리 청년정책과
2-8	다문화가족 행복 내일을 위한희망 플랜	20	—	20	387	146	53	188	여성가족과
2-9	청년희망키움통장 지원	35	—	35	195	176	13	6	노인 장애인과
2-10	북한이탈주민 맞춤 형취업교육 지원	1	1	—	0.5	—	—	0.5	자치행정과
2-11	원도심 활성화를 위한 상가 보조금 지원	67	67	—	115	—	—	115	도 시 문화재과

세 부 사 업 명		일자리 창출목표			'21년 사업비(백만원)				비고
		계	직접	간접	계	국비	도비	시비	
<b>살 자 리 [21개 사업]</b>		<b>626</b>	<b>301</b>	<b>325</b>	<b>41,051</b>	<b>15,031</b>	<b>5,658.1</b>	<b>20,361.9</b>	
3-1 (신규)	청년부부 결혼 축하금 지원	—	—	—	702	—	210	492	기획예산과
3-2	신혼부부·다자녀 가정 보금자리 지원	—	—	—	236	—	111	125	기획예산과
3-3	출산축하금 지원	—	—	—	1,430	—	208	1,222	건강증진과
3-4	청년정신건강 증진사업	—	—	—	52	26	7.8	18.2	하당 보건지소
3-5	대학생 학자금 대출이자 지원	150	150	—	17	—	—	17	일자리 청년정책과
3-6	새마을지도자 대학생 자녀 장학금 지급	—	—	—	30	—	15	15	자치행정과
3-7	목포시형 직장어린이집 위탁보육 운영	—	—	—	265	—	—	265	자치행정과
3-8	저소득 성적우수 대학생장학금 지원	—	—	—	50	—	—	50	교육체육과
3-9	희망복지 지원단 청년긴급지원 사업	—	—	—	1,417	1,134	85	198	사회복지과
3-10	미혼 근로여성을 위한 목련아파트 운영	—	—	—	300	—	—	300	사회복지과
3-11 (신규)	목포어울림도서관 건립사업	—	—	—	12,986	5,795	—	7,191	문화예술과
3-12	보육의 질 향상을 위한 어린이집 운영지원	225	—	225	7,153	3,732	2,014	1,407	여성가족과
3-13	아이돌봄지원사업	151	151	—	2,568	1,797	385.5	385.5	여성가족과

세 부 사 업 명		일자리 창출목표			'21년 사업비(백만원)				비고
		계	직접	간접	계	국비	도비	시비	
3-14 (신규)	유달산 목재문화 체험장 조성사업	—	—	—	3,000	—	2,400	600	공원녹지과
3-15 (신규)	개항문화거리 어울림플랫폼조성	—	—	—	9,550	2,000	—	1,000 (기타 6,550)	도시재생과
3-16	산모·신생아 건강 관리 지원사업	100	—	100	404	282	36	86	건강증진과
3-17	저소득층 기저귀· 조제분유 지원사업	—	—	—	277	138	41	98	건강증진과
3-18	난임부부 시술비 지원사업	—	—	—	255	127	63	65	건강증진과
3-19	공공산후조리원 지원사업	—	—	—	43	—	17	26	건강증진과
3-20	로타바이러스 예방접종 사업 실시	—	—	—	216	—	64.8	151.2	건강증진과
3-21	전입대학생 생활 안정자금 지원	—	—	—	100	—	—	100	기획예산과
세 부 사 업 명		일자리 창출목표			'21년 사업비(백만원)				비고
		계	직접	간접	계	국비	도비	시비	
<b>한 자 리 [4개 사업]</b>		<b>15</b>	<b>15</b>	—	<b>1,722</b>	<b>900</b>	<b>255</b>	<b>567</b>	
4-1 (신규)	청년센터 활성화 지원사업	—	—	—	20	—	6	14	일자리 청년정책과
4-2	목포시 청년정책 위원회 운영	—	—	—	4	—	—	4	일자리 청년정책과
4-3	「꿈사다리 공부방」 청년학습 도우미 배치	15	15	—	198	—	99	99	여성가족과
4-4	청년문화예술 창작촌 조성	—	—	—	1,500	900	150	450	도시재생과



## 참고 2

## 청년 관련 통계자료(2020년 기준)

### ① 인구대비 청년인구 현황

(단위 : 명, %)

구 분	총 인구	청년인구	구성비(%)	비 고
전 국	51,829,023	14,731,730	28.4	※ 청년기준 18~39세
전라남도	1,851,549	423,813	22.9	
목 포 시	224,044	58,295	26.0	
목포시 <u>청년인구는 58,295명으로 인구대비 26%</u> 를 차지하고 있어, 전남의 청년인구 구성비 22.9% 보다 높게 나타나고 있지만, <u>전국의 청년인구 구성비 28.4%</u> 보다 낮은 수준임.				

### ② 청년인구 추세 현황

(단위 : 명, %)

구 분	2010년	2015년	2020년	증감 (10년 대비)
전 국	16,665,449 (33.0%)	15,726,986 (30.5%)	14,731,730 (28.4%)	▽1,933,719 (▽4.6%p)
전라남도	520,559 (27.1%)	482,096 (25.2%)	424,813 (22.9%)	▽95,746 (▽4.2%p)
목 포 시	80,363 (32.7%)	70,119 (29.4%)	58,295 (26.0%)	▽22,068 (▽6.7%p)
지난 10년간 청년인구감소율은 전국 ▽4.6%, 전남 ▽4.2% 수준인데 비해, 목포시는 ▽6.7%로 청년인구감소 속도가 매우 빠르게 나타나고 있어, 청년들이 우리 지역을 떠나지 않고, 청년들이 돌아올 수 있도록 하기 위한 적극적인 노력이 필요한 상황임.				

### ③ 청년 고용현황

(단위 : 천명, %)

연 령 별	2019년			2020년		
	취업자수	인구수 (인구비율)	고용률	취업자수	인구수 (인구비율)	고용률
계	111.3	229.6	56.7	111.1	224	
0 - 14세	-	32.2 (14.0)	-	-	31.2 (13.9%)	-
15 - 29세	10.3	41.7 (18.2)	26.9	10.9	40.5 (18.0%)	29.6
30 - 49세	54.0	66.8 (29.1)	79.3	50.9	64.4 (28.7%)	78.5
50 - 64세	36.6	52.9 (23.0)	68.2	35.2	52.4 (23.3%)	65.2
65세 이상	13.0	36 (15.7)	36.3	14.1	35.5 (15.8)	37.6
목포시 청년(15~29세) 취업자 수는 2019년 10.3천명 에서 2020년 10.9천명으로 증가했으며, 고용률도 26.9%에서 29.6%로 2.7%p증가하였음.						

※자료출처 : 통계청, KOSIS 지역별고용조사통계 (2019년 하반기, 2020년 하반기 기준) 참고

### ④ 목포시 경제 및 고용지표

(단위 : 천명, %)

구 분	15세이상 인 구	경제활동 인 구	비 경제 활동인구	취업자	실업자	경제활동 참가율	고용률	실업률
2016	192.5	111.1	81.4	108.4	2.8	57.7	56.3	2.5
2017	196.8	109.4	87.4	106.3	3.1	55.6	54.0	2.9
2018	196.4	110.7	85.7	108.6	2.1	56.4	55.3	1.9
2019	196.3	114.5	81.8	111.3	3.2	58.3	56.7	2.7
2020	193.2	115.5	77.7	111.1	4.4	59.8	57.5	3.8

※자료출처 : 통계청, KOSIS 지역별고용조사통계 (2020년 하반기 기준) 참고

※ 실업률 : 전국 4.2%, 전남 2.5% / 고용률 : 전국 59.4%, 전남 62.9% (2020. 6. 기준 통계청)

## ⑤ 목포시 사회지표 조사내용(2020년)

### ○ 일자리 창출을 위해 필요한 정책은?

(단위 : %)

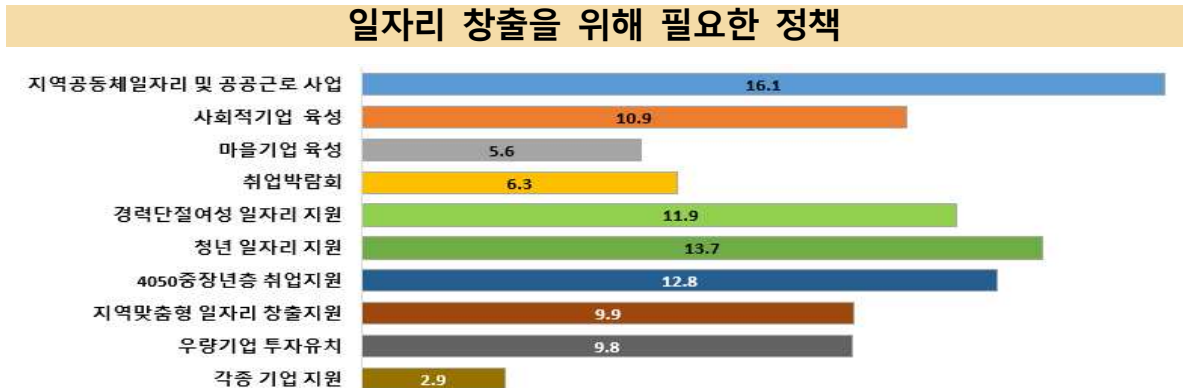

15~29세 청년층에서는 「청년 일자리지원 사업」이 가장 필요하다고 답했으며 30대는 「경력단절여성 일자리지원 사업」, 40대와 50대에서는 「4050중장년층 취업지원사업」, 60세 이상은 「지역공동체일자리 및 공공근로사업」이 가장 필요하다고 답해, 각 나이에별로 참여 할 수 있는 사업을 원하고 있는 걸로 나타남.

### ○ 지역경제 활성화를 위한 방안은?

(단위 : %)

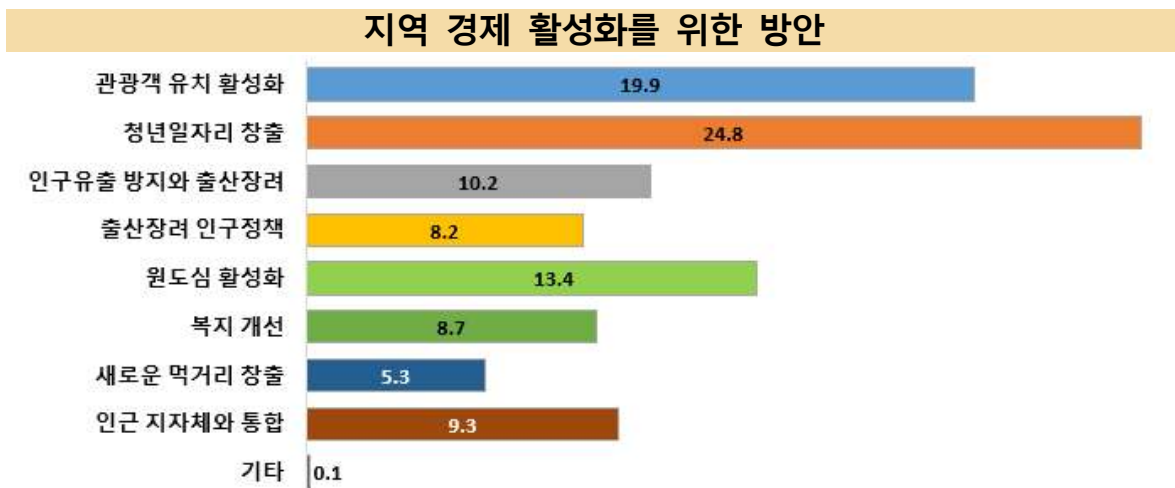

「대양산단 등 기업유치를 통해 청년일자리 창출」을 통해 지역경제 활성화를 위한 방안으로 가장 손꼽았으며 60세 이상 연령대는 「관광객 유치 활성화」를 통하여 지역경제를 활성화 시켜야 한다고 답했음.

## ○ 청년지원정책 중 가장 필요한 정책은?

(단위 : %)

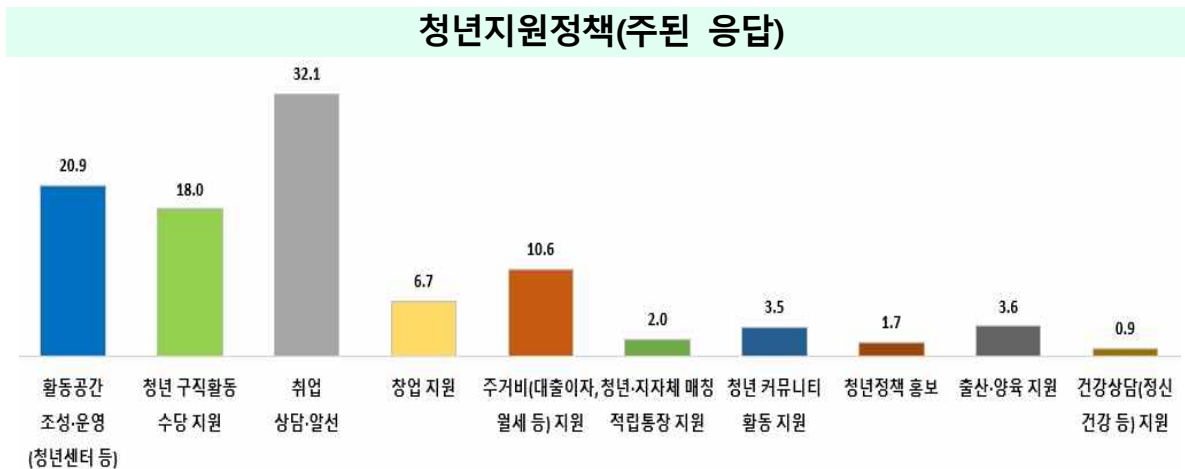

청년지원을 위한 정책으로 「취업상담·알선」 응답이 32.1%로 가장 높고, 낮은 연령층일수록 「활동공간 조성·운영(청년센터 등)」 응답과 「청년 구직활동 수당지원」이 높게 나타났다.

## ○ 향후 10년 이내 창업의사 여부

(단위 : %)

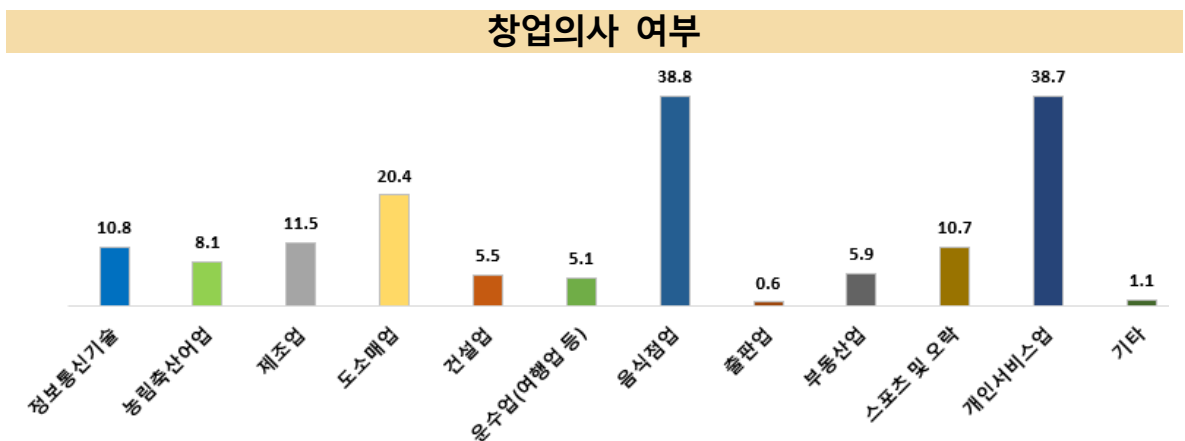

향후 10년 이내 창업 의사가 「있다」는 응답은 13.3%로 희망창업분야는 「음식점업 분야」 38.8%, 「개인서비스업 분야」 38.7%, 「도·소매업 분야」 20.4%로 나타남.

## ○ 지역 인재 양성을 위해 필요한 투자

(단위 : %)

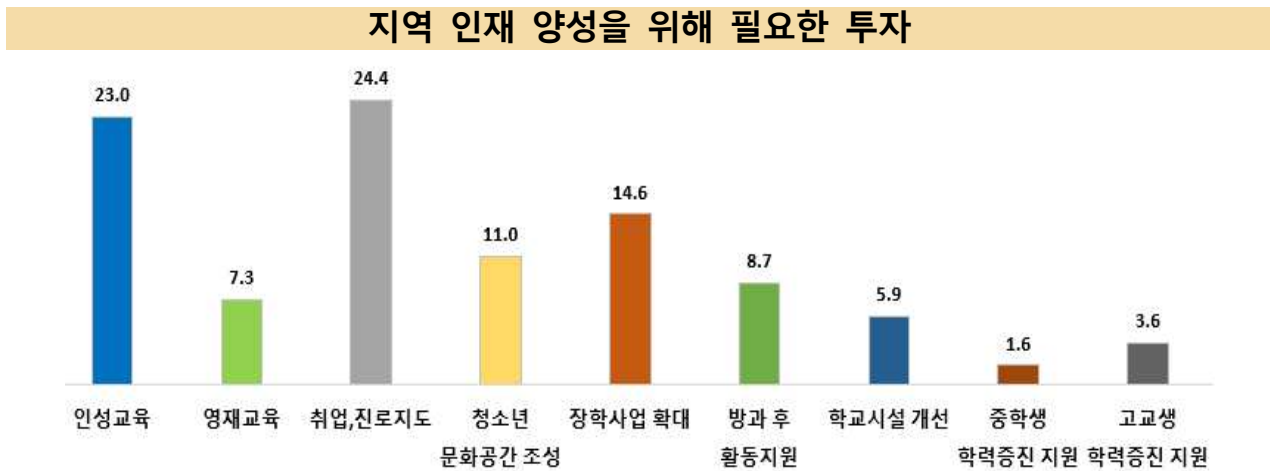

우리지역 인재 양성을 위하여 「취업·진로지도」 24.4%를 최우선적으로 투자해야 한다고 답했으며, 「인성교육지원」 23%, 「장학재단 장학사업 확대」 14.6% 순으로 응답하였다.

## ○ 가구별 월평균 소득



세금 납부 전의 월평균 가구 소득은 「200만원~300만원 미만」이 21.8%로 가장 높고, 「100만원~200만원 미만」이 17.7%, 「300만원~400만원 미만」 16.9% 순으로 나타남.

## ○ 거주지역 교육환경 개선점

(단위 : %)

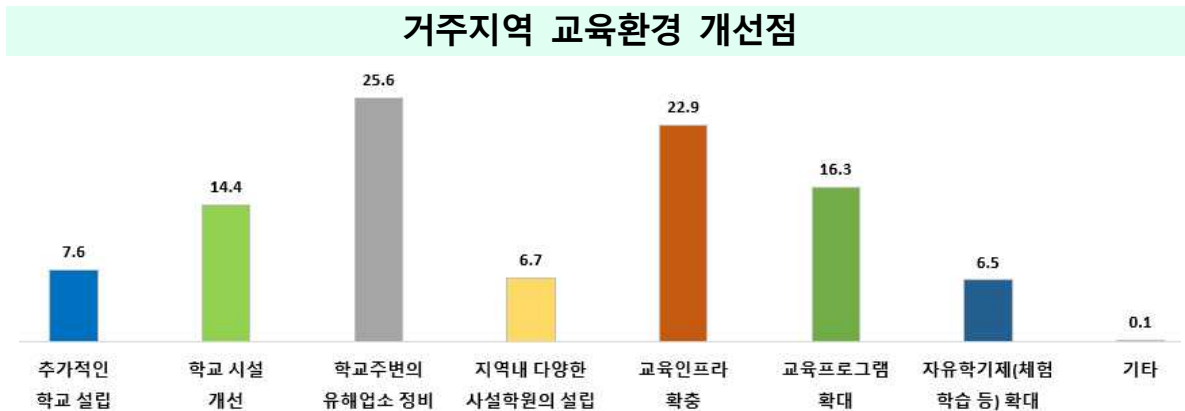

교육 경쟁력 강화를 위해 우선적으로 지원·개선해야 할 분야로 「학교 주변의 유해업소 정비」 응답이 25.6%로 가장 높고, 「교육인프라확충(도서관 건립 등) 22.9%, 「교육프로그램 확대(방과 후 프로그램 등)」 16.3% 순으로 나타남.

## ○ 지역민으로서 자부심 정도

(단위 : %)

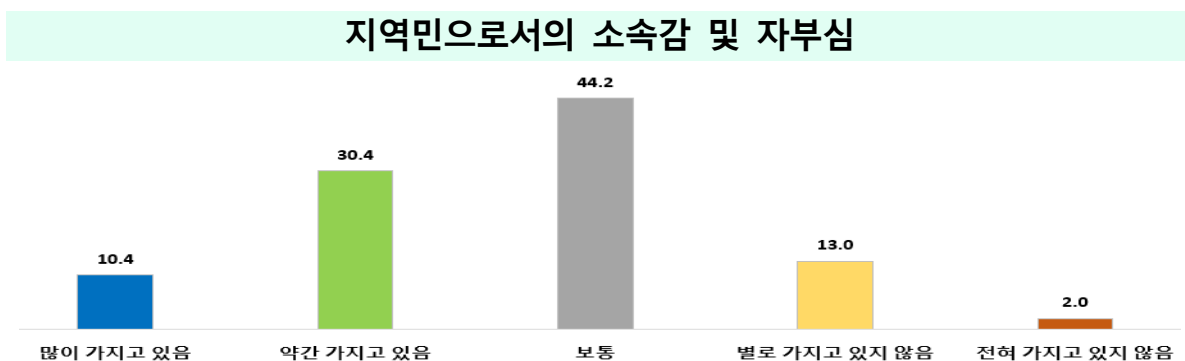

지역민으로서의 소속감 및 자부심은 「가지고 있다」(많이 가지고 있음+약간 가지고 있음)가 40.7%로 나타남. 지역별로 남악근교권 42.3%, 원도심권 42.2%, 하당권 35.3% 순으로 나타남. 성별로는 여자(41.1%)가 남자(40.3%)보다 높게 나타남. 연령별로 60대가 (53.6%) 가장 높고 15~29세(28.5%)가 가장 낮음.

## ○ 삶에 대한 만족감 (지역생활 전반)

### 살고 있는 지역의 만족도는 평균 「6.1점」

- 살고 있는 지역의 전반적인 생활의 만족도는 평균 6.1점으로 「5점」 30.7%, 「7점」 19.3%, 「6점」 18.7%, 「8점」 13.2% 순으로 나타남.
- 지역의 전반적인 만족도는 남악근교권이 평균 6.4점으로 가장 높고, 하당권 6.2점, 원도심권 6.0점 순으로 나타남.
- 여자(6.2점)가 남자(6.0점)보다 지역 생활 전반의 만족도가 높게 나타남.
- 연령별로는 40~49세가 6.2점으로 가장 높고, 30~39세가 6.1점으로 가장 낮음.
- 가구소득이 증가할수록 전반적인 만족감은 증가하는 것으로 나타남.

삶에 대한 만족감 - 2) 지역생활 전반

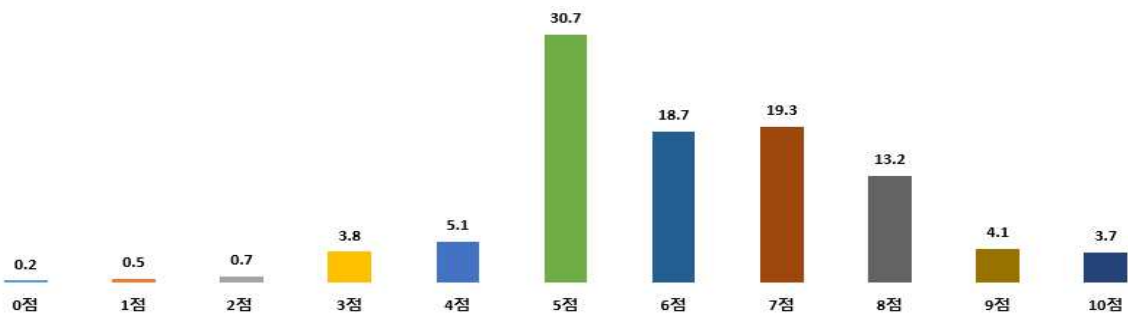

### 합계출산율은 0.948명으로 전년보다 0.044명 감소

- 합계출산율은 2019년 0.948명으로 2018년(0.992명) 대비 0.044명 감소
- 가장 높은 출산율을 보이는 모(母)의 연령은 30대 초반(81명)으로 나타남.
  - 연령별 출산율은 2018년 대비 20대 초반 연령대에서 증가(11.7명→12.8명) 하였으나, 나머지 연령대에서는 2018년 대비 모두 감소함.

연령별 출산율

(단위 : 명)

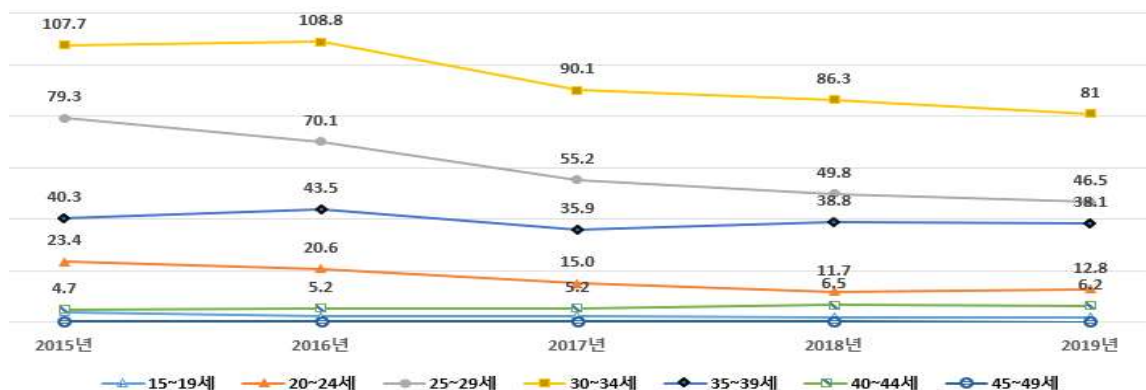

## ○ 생활여건의 변화정도 - 지역경제

### 지역경제 「변화 없음」

- 1년 전과 비교하여 목포시의 현재 지역경제는 「변화 없음」 응답이 48.7%로 가장 많고, 「약간 나빠짐」 25.1%, 「약간 좋아짐」 15.4%, 「매우 나빠짐」 10.0%, 「매우 좋아짐」 0.8% 순으로 나타남
  - 「좋아짐」(16.2%) 응답보다 「나빠짐」(35.2%) 응답이 많은 것으로 나타남.
  - 지역별로 「좋아짐」 응답은 남악근교권(19.4%)이 가장 많고, 「변화 없음」 응답은 하당권(54.9%), 「나빠짐」 응답은 남악근교권(37.8%)이 가장 높은 것으로 조사됨.

생활여건의 변화 정도 - 지역경제

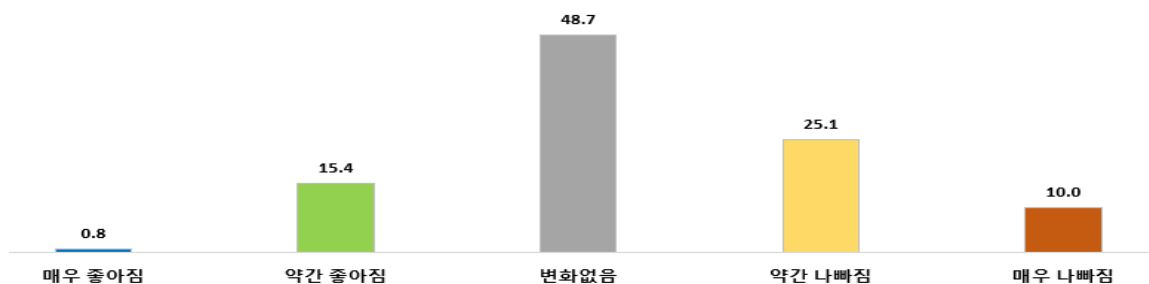

## ○ 목포시의 관광여건(볼거리, 체험, 등 즐길거리)

### 볼거리, 체험 등 즐길거리는 「보통」 수준

- 목포시의 관광여건 중 볼거리, 체험 등 즐길거리는 「보통」 응답이 59.6%로 가장 많고, 「약간 만족」 18.7%, 「약간 불만족」 14.5%, 「매우 불만족」 3.2%, 「매우 만족」 2.1% 순으로 나타남.
  - 「만족」(20.8%) 응답이 「불만족」(17.7%) 응답보다 많은 것으로 나타남.
  - 지역별로 「만족」 응답은 남악근교권 22.6%, 하당권 21.5%, 원도심권 20.0% 순이며, 「불만족」 응답은 원도심권(19.0%)이 가장 높은 것으로 나타남.
  - 연령별로 연령이 높을수록 「만족」 응답이 증가하며, 「불만족」 응답은 연령이 낮을수록 증가하는 것으로 분석됨.

목포시의 관광여건 - 볼거리, 체험 등 즐길거리

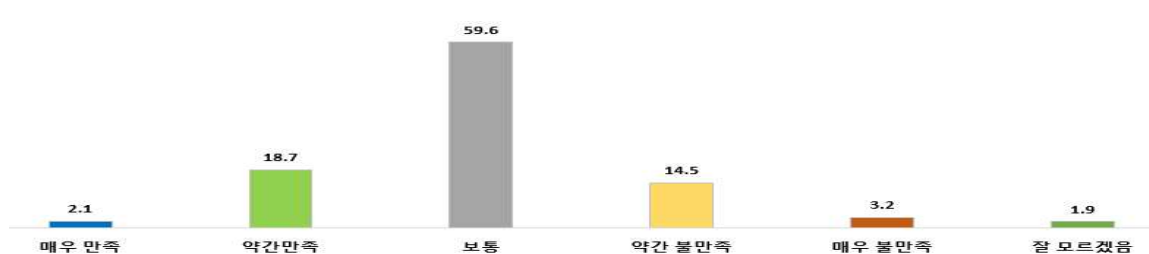



## ○ 지역 경제 활성화를 위한 방안

### 「기업유치를 통해 청년일자리 창출」 24.8%

- 목포시의 지역경제 활성화를 위해 가장 우선적으로 집중해야 할 정책으로 「대양산단 등 기업유치를 통해 청년일자리 창출」 응답이 24.8%로 가장 많았으며, 「해상케이블카 등을 통한 관광객 유치 활성화」 19.9%, 「도시재생 사업을 통한 원도심 활성화」 13.4%, 「남악 등 외부로 인구유출 방지를 위한 인구정책」 10.2%, 「무안, 신안 등 인근 지자체와의 통합」 9.3% 순으로 나타남.
- 지역별 모두 「기업유치를 통해 청년일자리 창출」 응답이 가장 많았으며, 원도심권 25.7%, 하당권 25.7%, 남악근교권 20.6% 순으로 나타남.
- 연령별로 60세 미만 연령대는 「기업유치를 통해 청년일자리 창출」 응답이 가장 높고, 60세 이상 연령대는 「관광객 유치 활성화」 응답이 가장 많은 것으로 분석됨.

### 지역 경제 활성화를 위한 방안

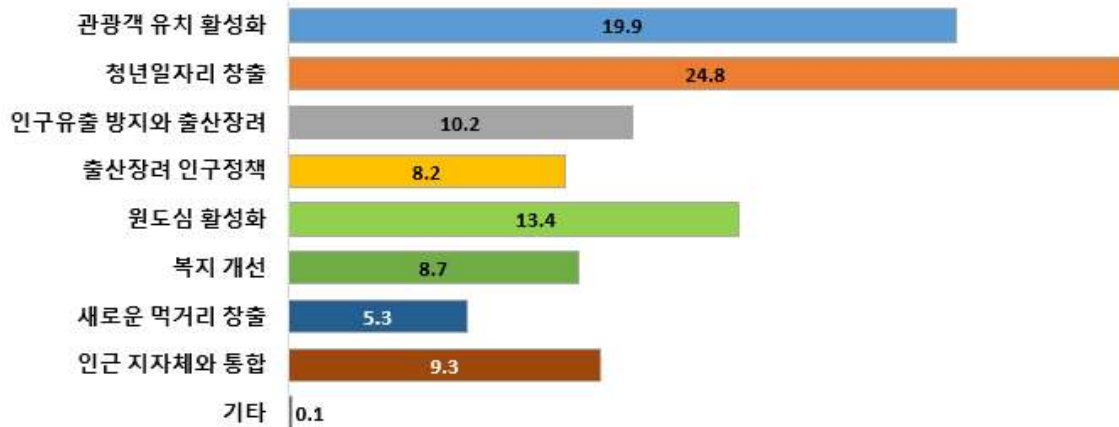



## 13개 기관 44개 사업

- ① 목포대학교(2개 사업) ..... 120
- ② 목포해양대학교(3개 사업) ..... 123
- ③ 목포고용<sup>+</sup>센터(8개 사업) ..... 125
- ④ 전남신용보증재단(3개 사업) ..... 131
- ⑤ 중소벤처기업진흥공단(6개 사업) ..... 134
- ⑥ (재)전남인력개발원(3개 사업) ..... 141
- ⑦ (재)전남정보문화산업진흥원(8개 사업) ..... 144
- ⑧ (재)전라남도중소기업진흥원(4개 사업) ..... 146
- ⑨ (재)전남테크노파크(2개 사업) ..... 149
- ⑩ (재)전라남도환경산업진흥원(1개 사업) ..... 151
- ⑪ (재)목포수산물식품지원센터(1개 사업) ..... 152
- ⑫ (사)전남고용노동연구원(1개 사업) ..... 153
- ⑬ 전남지식재산센터(2개 사업) ..... 154



# 1 목포대학교(창업보육센터)

## 기 관 현 황

- 소재지 : 무안군 청계면 영산로 1666
- 대표자 : 최종명 (창업보육센터장)
  - 차세대드론상용화연구소장, 목포대 컴퓨터공학과 교수
- 구성인력 : 3명
- 설립목적 : 예비 및 창업 3년 미만의 창업자들의 기술 및 지식 집약형 창업을 체계적으로 지원하고 보육

## ○ 조직도(기구표)

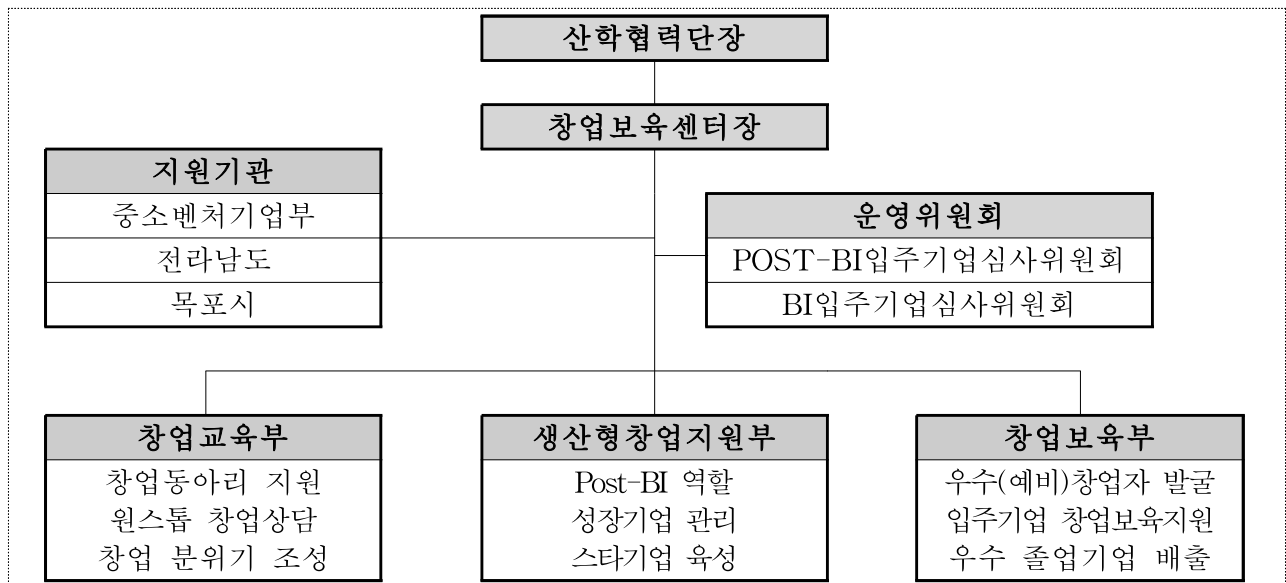

## ○ 설립일자 및 연혁

연 월 일	내 용	비 고
1999.11.05	창업보육센터 개소	
2008.10.30	2008 대한민국창업대전 우수창업지원기관 선정	
2009.03.23	중소기업청 창업보육센터 운영평가 최우수기관 선정	
2014.05.02	중소기업청 창업보육센터 운영평가 최우수기관 선정	
2016.06.09	원스톱 창업상담창구 운영기관 선정	
2018.06.05	목포지역 BI지원사업 주관기관 선정	
2020.04.21	투자유치 입주기업 배출(벤처캐피탈 8억원 투자)	
2020.05.11	중소벤처기업부 창업보육센터 운영평가 최우수기관 7년 연속 선정	
2020.05.11	BI보육역량강화사업 주관기관 8년 연속 선정	
2020.08.10	생산형창업지원관 준공 및 입주기업 발굴	

## ○ 주요사업 실적(2020년)

가. 2020년도 예산 확보 현황

연번	사업명칭	지원금액(천원)	지원기관	비고
1	창업보육센터 운영지원사업	38,257	중소벤처기업부	
2	BI보육역량강화사업	43,223	중소벤처기업부	
3	대학 창업보육센터 지원사업	20,000	전라남도	
4	중소기업창업보육센터 지원사업	10,000	목포시	
5	대학 벤처동아리 육성사업	21,000	전라남도	
	합계	132,480		

나. 사업참여기업 매출 및 고용인원

(단위 : 억원, 명)

구 분		2019년	2020년	비 고
매 출	총 매출액	42	123	192.9% 성장
	수출액	0	0	0
고용인원(대표자제외)		17	62	264.7% 성장

다. 지식재산권 획득

(단위 : 건)

구 분	특 허	실용신안	디자인	상 표	저작권	기 타
출 원	3	0	0	3	0	
등 록	3	0	1	3	2	

라. 인증 취득

○ 제품인증

구 분	기업명	인증명칭	인증기관	인증기간(인증일)	비 고
1	팔도팜(주)	친환경취급자인증	주)에코리더스인증원	2020.12.10.~2021.12.9	제 15600259
2	팔도팜(주)	무농약농산물인증	주)에코리더스인증원	2020.12.21.~2021.12.20	제 12304048

○ 기업인증

구 분	기업명	인증명칭	인증기관	인증기간(인증일)	비 고
1	(주)리우	벤처기업	한국벤처캐피탈협회	2020.05.21	
2	(주)리우	기업부설연구소	한국산업기술진흥협회	2020.06.23	산업디자인
3	(주)리우	기업부설연구소	한국산업기술진흥협회	2020.08.03	IT연구
4	(주)팻스	예비마을기업	전라남도지사	2020.04.29	
5	전남생산자협동조합	예비사회적기업	전라남도지사	2020.09.29	

## 마. 대학 벤처동아리 육성사업 실적

### ○ 창업동아리 회원 총 4명 창업

구분	동아리명	창업일자	업체명	사업자번호	대표자	비고
1	에브리	2020. 08. 05.	지배물	751-31-00816	김지후	
2	블루스톤DI	2020. 02. 10.	남빛FT	443-55-00565	조범용	
3	이매진	2020. 12. 31.	보물찾기	110-21-91706	이은희	
4	ICS	2020. 01. 20.	심플리스컴퍼니	367-51-00598	박진만	

### ○ 창업동아리[ICS] :

- 2020년 전남 대학벤처동아리 경진대회 “우수상” 수상 (상금 1,000천원)

### ○ 창업동아리[에브리] :

- 가치하세 ucc공모전 장려상 수상
- 광주전남 KOTRA 디지털 마케터 최우수상, 장려상 수상
- 전자상거래 중점대학 본선 진출

### ○ 창업동아리[블루스톤DI] :

- 제 8회 [KOREA TEXTILE DESIGN AWARD] 특선 3명 입선1명
- 2020년 한국패션디자인학회 추계학술대회 우수논문상
- 지식재산권 디자인등록 13건

## ○ 2021년 사업계획

사업 또는 프로그램명	운영시기	참여 인원	사업비(천원)	주요내용
입주기업 사업화 지원	'21.05.~	15개사	22,000	- 인증/지식재산권 취득 지원 - 시제품 제작 지원 - 제품/상품 디자인 개발 지원 - 마케팅 활동 지원 등
대학 벤처동아리 육성사업	'21.06.~	5개	21,000	- 우수하고 참신한 창업 아이템 시제품 제작 지원 - 지식재산권 취득 - 아이템 관련 현장조사, 박람회 참관, 경진대회 참여 등

## 2 목포해양대학교(창업보육센터)

### 기 관 현 황

- 소재지 : 목포시 해양대학로 91
- 대표자 : 노창균 (창업지원단장 겸임)
- 구성인력 : 2명
- 설립목적 : 대학의 특수성, 지역산업 및 여건, 해양산업 특수성 등을 반영하여 글로벌 조선·해양 벤처창업 발굴 및 육성을 목표로 「벤처창업과 지역산업을 선도하는 조선해양의 중심」으로 설정함

### ○ 조직도(기구표)



### ○ 주요사업

- 창업지원단 BI센터 운영 및 입주기업 관리·지원
- 대학생 및 예비창업자 육성 지원
- 주요행사 : 창업아이디어 경진대회, 창업동아리 경진대회, 창업세미나, 창업박람회, 대학생 금융교육, 대학생 창업교육 등



## ○ 주요연혁

연 월	내 용
2002.12.5.	- 창업보육센터 개소
2007.4.30.	- 중소기업청 운영실적평가 A 등급 획득
2009.3.19.	- 중소기업청 운영실적평가 A 등급 획득
2009.12.6.	- 2009중소벤처창업경진대회 통합부문 최우수상 수상
2010.1.26.	- 예비기술창업자 육성사업 중점 일반분야 주관기관 선정
2010.4.13.	- 기술창업학교 운영사업 운영기관 선정
2012.4.19.	- 중소기업청 운영실적평가 A 등급 획득
2020.10.29	- 온라인 공동활용 화상회의실 구축
2020.12.05.	- 2020 목포해양대학교 비대면 글로벌 창업캠프 개최 (목포해양대학교-동신대학교-(중국)정저우대학교)

## ○ 2021년 사업계획

사 업 명	운영시기	참여 인원	사업비 (천원)	주 요 내 용
전라남도 창업보육센터 운영지원사업	'21.3. ~12.	-	16,000	- 입주기업 사업화 지원사업 및 BI센터 운영비 보조
목포시 창업보육센터 운영지원사업	'21.3. ~12.	-	10,000	- 입주기업 사업화 지원사업 - 대학생 창업 아이디어 경진대회
중소벤처기업부 창업보육센터 운영지원사업	'21.3. ~12.	-	미정	- 입주기업 사업화 지원 및 BI센터 운영비 보조
입주기업 모집(수시)	'21.3. ~12.	-	-	- 입주기업 모집(공실발생 시)

### 3 목포고용복지+센터

#### 기 관 현 황

- 소재지 : 목포시 평화로 5(상동)
- 대표자 : 김재성 (소장)
- 전담인력 : 51명(목포고용복지+센터)

#### ○ 기관소개

지역민이 다양한 고용과 복지 서비스를 한 번에 편리하게 받으실 수 있도록, 고용센터, 중장년일자리희망센터, 여성새로일하기센터, 복지지원팀이 함께 모여 서비스를 제공

#### ○ 2021년 사업내용

사업 또는 프로그램명	운영시기	참여인원	주요내용
청년내일채움공제	연중	예산 범위 내	중소·중견기업에 정규직으로 취업한 청년에게 자산형성 방식의 지원을 통해 중소기업으로의 취업촉진 및 장기근속 유도
대학일자리플러스센터	연중	예산 범위 내	대학생 등 청년들이 체계적으로 진로를 설계하도록 도와주고, 대학과 정부의 다양한 취창업 및 진로지원 서비스 안내
온라인청년센터	연중	예산 범위 내	온라인 홈페이지( <a href="http://www.youthcenter.go.kr">www.youthcenter.go.kr</a> ) 및 모바일 App을 통해 청년정책, 전국 청년 공간 정보, 정책비교 안내 및 구인정보를 제공
청년디지털 일자리사업	연중	예산 범위 내	IT 활용가능 직무에 청년을 고용한 기업에 인건비 지원
구직자 취업역량 강화 프로그램	연중	예산 범위 내	구직자의 취업역량 강화를 위하여 집단상담 및 단기취업특강을 운영
청년추가 고용장려금	연중	예산 범위 내	청년을 신규로 채용한 중소기업에게 3년간 2,700만원 지원
국민내일배움카드	연중	예산 범위 내	국민 누구나 일자리에 도움이 되는 훈련을 받을 수 있는 평생능력개발 제도
(청년) 국민취업지원제도	연중	예산 범위 내	저소득 구직자 등 취업취약계층에게 통합적인 취업지원서비스를 제공하고 생계를 지원함으로써 이들의 구직활동 및 생활안정 지원

중소·중견기업에 정규직으로 취업한 청년에게 자산형성 방식의 지원을 통해 중소·중견기업으로의 취업촉진 및 장기근속 유도

- 기간 : 2021. 1월 ~ 2021. 12월
  - 사업규모 : 1,401,700백만원
  - 지원대상 : 만 15~34세 이하의 미취업 청년으로 중소·중견기업에 정규직으로 취업한 청년
  - 지원내용
    - 청년·정부·기업의 3자 적립을 통해 자산형성(2년 1,200만원) 지원
    - (2년형) 청년 300 + 정부 600 + 기업 300 = 2년 1,200만원
  - 신청방법
    - 고용노동부 워크넷\* 참여신청(청년·기업) → 자격요건심사 및 선발(운영기관) → 중소기업진흥공단\*\*에 청년공제 청약신청(청년·기업) → 공제부금 적립(청년·정부·기업) → 만기공제금 수령
- \* 워크넷 (www.work.go.kr/youngtomorrow), \*\* 중소기업진흥공단 (www.sbcplan.or.kr)

문의처

목포고용복지+센터 청년내일채움공제 담당자 ☎061-280-0521, 0558

대학생 등 청년들이 체계적으로 진로를 설계하도록 도와주고, 대학과 정부의 다양한 취·창업 및 진로지원서비스 안내

- 지원대상 : 대학생, 졸업생, 지역청년 등 누구나 이용가능
- 지원내용
  - 저학년부터 맞춤형 진로지도를 통한 커리어설계 등 종합경력개발 지원
  - 정부에서 지원하는 주요 청년일자리사업 전반에 대한 정보제공 및 참여지원
  - 모의면접, 직업심리검사, 자기소개서 작성, 취업캠프 등 다양한 취·창업 및 진로지원 서비스 제공
  - 취업관련 유관 기관과의 연계·협업을 통한 재학생, 인근지역 청년층 대상 상담·특강 등 서비스 제공
- 신청방법 : 청년워크넷([www.work.go.kr/jobyoung](http://www.work.go.kr/jobyoung)) “우리학교 취업지원실”에서 상담예약

문의처

목포고용복지+센터 대학일자리플러스센터 담당자 ☎061-280-0597

온라인 홈페이지([www.youthcenter.go.kr](http://www.youthcenter.go.kr)) 및 모바일 App을 통해 청년 정책, 전국 청년 공간 정보, 정책비교 안내 및 구인정보를 제공

#### ○ 사업내용

- (정책정보) 일자리·금융·주거 등 청년 관련 중앙·지자체 정책 정보 제공, 맞춤형 정책 정보검색 기능 제공
- (공간정보) 전국 청년공간(고용센터, 자치단체, 민간) 정보제공
- (온라인 상담) 웹사이트 내의 채팅(카카오톡)을 통해 정책 안내 및 개인 맞춤형 상담 제공

#### 문의처

목포고용복지+센터 직업지도 담당 ☎061-280-0527

IT 활용 가능 직무에 청년을 채용한 우선지원대상 기업 및 중견 기업에 최대 6개월간 인건비 지원

- 기 간 : 2021. 1월 ~ 2021. 12월
- 지원대상 : IT 직무분야에 청년(만15세~34세)\*을 채용한 우선 지원 대상 기업 및 중견기업

\* 군필자는 의무복무기간에 비례하여 참여 가능(만39세까지)

- 지원내용 : 청년 신규채용 1인당 월 190만원, 최대 6개월 지원
- 지원요건
  - (근로시간) 주15시간 이상
  - (임금) 최저임금 이상 지급, 4대 사회보험 가입 필수
  - (근로기간) 근로계약 기간은 3개월 이상이며, 정규직 채용도 지원가능
- 신청방법
  - 워크넷(청년디지털 일자리사업) 홈페이지 : [www.work.go.kr/youthjob](http://www.work.go.kr/youthjob) 참여신청

#### 문의처

목포고용복지+센터 청년디지털 일자리사업 담당자 061-280-0522

구직자의 취업역량 강화를 위하여 집단상담 및 단기취업특강을 운영

- 기 간 : 2021. 1월 ~ 2021. 12월
- 사업대상 : 관내 구직자
- 주요내용

구 분	프로그램명	주요 내용
집단상담 프로그램 (1일 6시간, 4일 총 24시간)	성취프로그램	· 구직스트레스에 대처하고 나의 장점을 효과적으로 알리는 방법, 효율적인 입사지원서류작성, 면접방법 등 구직기술을 습득하는 프로그램
	취업희망프로그램	· 나에 대해 탐색하여 특성을 살펴보고, 직업정보를 찾아 취업을 준비하며 자신감을 향상시켜 취업의욕을 고취하는 프로그램
	CAP@프로그램	· 자기탐색을 통한 강점파악, 구직서류이해와 면접준비 등 청년을 위한 집단상담프로그램 (※ 4월 이후 운영 예정)
집단상담 프로그램 (1일 6시간, 3일 총 18시간)	40대구직자 취업역량강화 프로그램	· 직업경험이 있는 만40~49세의 40대 구직자 대상 프로그램 · 40대 구직자들의 이직 및 전직과정을 지원하기 위해 강점역량을 진단하고 변화적응력을 강화하고 개입하여 새로운 경력 경로를 탐색 · 40대 구직자들이 이미 갖고 있는 일 경험과 강점직무능력을 최대한 인지하고 이를 새로운 직업전환에 적극 활용 (※ 4월 이후 운영 예정)
단기 집단상담 프로그램 (3시간)	취업목표 정하기	· 합리적 경력개발목표 · 실천계획 수립하기 등
	행복한 대화 이끌기	· 효과적인 대화법 익히기, 화 다스리는 법 익히기 등
	취업 어려움 극복하기	· 생각 가다듬기, SWOT 분석 등
	나를 이해하기	· 직업가치탐색, 장점 및 보유능력확인, 경력기술서 작성 등
	대인관계 능력 향상	· 팀워크, 리더십, 갈등관리, 협상능력, 고객서비스 능력
취업특강 (2시간)	면접기술습득하기	· 효과적인 면접요령을 습득하여 취업의 성공을 돕고자 하는과정
	구직서류 작성하기	· 이력서·자기소개서 관련 내용 총집합
	알아두면 유익한 금융경제 지식	· 금융의 기본개념부터 현명한 금융생활까지 유익한 지식안내
	산업안전보건교육	· 산업현장에서 꼭 필요한 안전, 보건에 관하여 알아보는 과정
	알기 쉬운 4대 보험	· 4대 사회보험에 대한 알기 쉬운 설명 과정
	신용·채무관리	· 채무 조정제도와 신용관리, 불법사금융, 채권추심을 이해하고 금융복지상담서비스를 통한 빚 문제 해결안 모색

※취업특강(2시간) 주제는 운영기관 사정에 의해 변동 가능성이 있음

## ○ 신청방법

- 워크넷([www.work.go.kr](http://www.work.go.kr)) > 고용복지정책 > 프로그램 일정

청년을 신규로 채용한 중소·중견기업에게 3년간 2,700만원 지원

- 지원대상 : 청년(만15세 이상~34세 이하)\*을 정규직으로 신규 채용한 5인 이상 중소·중견기업

\* 군복무 기간만큼 비례하여 추가인정(만 39세까지)

\*\* 사행산업, 유흥업, 베팅업, 공공기관, 정부출연·출자기관, 인건비 정부지원기업 등 제외

- 지원내용 : 청년 신규채용 1인당 연 900만원, 3년간 지원

\* 고용위기지역(목포, 영암) 기업에 대해서는 1인당 연 최대 1,400만원 지원

- 지원요건 : 청년 정규직 신규채용, 전년 연평균 고용보험 피보험자 수 보다 증가
  - 30인 미만 기업: 1번째 채용 청년 / 30~99인 기업: 2번째 채용 청년 / 100인 이상: 3번째 채용청년부터 지원
  - 청년을 채용하고 최소고용유지기간 (6개월) 종료 후 3개월 이내 장려금 신청
  - 4대 보험 가입, 최저임금 준수
- 신청방법 : 고용보험 홈페이지([www.ei.go.kr](http://www.ei.go.kr))

## 문의처

목포고용복지+센터 청년추가고용장려금 담당자 ☎061-280-0552, 0564

국민 누구나 일자리에 도움이 되는 훈련을 받을 수 있는 평생능력개발 제도

- 지원대상 : 누구나 국민내일배움카드 신청 가능

\* 다만, 공무원, 사립학교 교직원, 졸업예정자 이외 재학생, 연 매출 1억 5천만원 이상의 자영업자, 월 임금 300만원 이상인 대기업근로자(45세 미만)·특수형태근로 종사자는 제외

- 지원내용

- 실업, 재직, 자영업 여부에 관계없이 국민내일배움카드 한 장으로 5년간 사용 가능
- 개인당 300~500만원의 훈련비용 지원
- 신청방법: HRD-Net을 통해 온라인 신청 또는 가까운 고용센터 방문

## 문의처

목포고용복지+센터 국민내일배움카드 담당자 ☎061-280-0563, 0566

저소득 구직자 등 취업취약계층에게 통합적인 취업지원서비스를 제공하고 생계를 지원함으로써 이들의 구직활동 및 생활안정 지원

- 사업규모 : 전국(전체) 지원인원 59만명(목포지청 6,098명)
- 지원대상 : 근로능력과 구직의사가 있음에도 불구하고 취업하지 못한 자 중 다음 요건을 충족한자(단, 주 30시간 미만 일자리, 월 250만원 미만 소득 또는 월 1,250만원 미만 매출이 발생하는 특고·프리랜서 등도 참여 가능)

필요요건			연령	가구단위 소득	가구원재산	취업경험
Ⅰ 유형	요건심사형		15~69세	중위소득 50% 이하	3억원 이하	2년 이내 100일 또는 800시간 <b>이상</b>
	선발형	청년	18~34세	중위소득 120% 이하		2년 이내 100일 또는 800시간 <b>미만</b>
		비경활	15~69세	중위소득 50% 이하		
Ⅱ 유형	저소득		15~69세	중위소득 60% 이하	×	×
	특정계층			×		
	청년			×		
	중장년			중위소득 100% 이하		

※ 대학생은 최종학년 마지막 학기부터 참여 가능(휴학생 포함)

#### ○ 지원내용

##### - (I 유형) 맞춤형 취업지원서비스\*와 소득지원\*\*을 결합하여 지원

\* 개인별 취업활동계획(IAP)에 따른 직업훈련 일경험 복지서비스 연계 등의 취업지원서비스

\*\* 구직활동기간 중 생활안정에 필요한 생계비 지원, 6개월간 월 50만원 지급

##### - (II 유형) 맞춤형 취업지원서비스\*와 취업활동비용\*\* 지급

\* 개인별 취업활동계획(IAP)에 따른 직업훈련 일경험 복지서비스 연계 등의 취업지원서비스

\*\* 수급자에게 취업활동에 필요한 참여수당 지원(최대 195만원)

#### ○ 신청방법 : 온라인 (<http://www.work.go.kr/kua>)

오프라인 (거주지 관할 고용센터 직접 방문 신청)

## 4 전남신용보증재단

### 기 관 현 황

- 소재지 : (본점) 순천시 해룡면 향매로 109  
(목포지점) 무안군 삼향읍 오룡3길 2, 5층
- 대표자 : 정양수
- 조직 : 1본부 3팀 1센터 6지점 4사무소
  - 전라남도 소재 소기업·소상공인에 대한 신용보증
  - 보증기업 부실화로 발생된 구생채권의 관리 및 회수
  - 창업교육, 경영컨설팅, 멘토링 등 자영업종합지원

### ○ 2021년 사업계획

사업 또는 프로그램명	운영시기	참여 인원	사업비(억원)	주요내용
전라남도 청년사업자 특별보증	2019.7 ~	-	보증규모 100억원	업력 5년 이내 만 45세 이하 청년사업자의 보증지원
목포 청년사업자 금융(종잣돈) 지원	2021.3 ~	-	10억원	목포시에 거주하고 사업하고 업력 5년 이내 만 39세 이하 청년사업자의 보증지원
청년사업자 자영업종합지원 사업	2018.4~	-	연 5억원	소상공인 창업교육, 컨설팅, 멘토링서비스 무상제공



자금조달 능력이 부족한 창업 초기, 저신용, 저소득 청년사업자의 자금난 해소를 통해 성공창업 지원 및 일자리 창출 활성화

### □ 2021년 사업계획

- 기 간 : 2019년 7월 ~ 자금소진 시
- 보증규모 : 100억원(전라남도 10억 출연)
- 사업대상 : 대표자가 만 45세 이하인 청년 사업자 중 업력 5년 이내  
또는 저신용 또는 저소득 사업자
- 주요내용 : 자금력이 부족한 청년사업자를 대상으로 창업자금  
50백만원 이내 100% 전액보증

창업 초기 자금조달 능력이 부족한 청년창업자의 자금난 해소를 위한 목포 청년창업자 금융 지원 중기 사업 계획으로 성공적인 창업지원 및 일자리 창출 활성화

### □ 2021년 사업계획

- 기 간 : 2021.3 ~ 자금소진 시
- 사 업 비 : 10억원(시비)
- 지원대상 : 목포시에 거주 및 사업중인 청년창업자(만18세 이상 39세 이하)
- 주요내용
  - 자금력이 부족한 청년창업자를 대상으로 창업자금 3천만원 이내 100%전액 특례보증 지원
  - 전남도 및 정부 정책자금을 통하여 저금리(최저 0.9%) 지원

도내 청년사업자의 경영안정과 성장을 도모하고, 소상공인의 보호 및 경쟁력 강화를 위하여 교육, 컨설팅 및 멘토링 등을 제공

### □ 2021년 사업계획

- 기 간 : 2018년 4월 ~
- 사 업 비 : 5억원(도비)
- 지원대상 : 소기업 · 소상공인
- 주요내용
  - 소상공인 창업교육
    - 준비된 창업과 지속가능 경영을 위한 소상공인 교육
    - 온택트 및 집합교육을 통하여 세무관리, 노무관리, 신용관리, 마케팅, 고객서비스 분야 등 무상교육 실시
  - 전문컨설팅
    - 경영애로를 겪고 있는 소상공인과 창업을 희망하는 예비창업자에게 체계적이고 실질적 도움을 줄 수 있는 컨설팅 서비스 지원
    - 경영상태에 대한 경영진단 및 솔루션을 지원하고 실질적 도움이 가능한 컨설턴트를 무료로 매칭
  - 멘토링 서비스
    - 사업경험이 부족한 소상공인이 자립할 수 있도록 경영노하우 및 비법 전수
    - 경영전반에서 축적해온 멘토의 정보·지식 등 노하우 공유하고 무료 2회 과정 서비스 지원

## 5 중소벤처기업진흥공단(전남지역본부)

### 기 관 현 황

- 소재지 : 무안군 삼향읍 오룡3길 2 중소기업진흥원 4층
- 대표자 : 이사장 김학도
- 운영인력 : 3팀 14명

#### ○ 기관소개

- 기금관리형 준정부기관으로 중소벤처기업의 경쟁력 강화와 지속 성장을 통한 균형 발전에 기여
- 주요사업  
(정책자금) 미래성장성이 높은 중소벤처기업에게 정책자금 투·융자 지원  
(글로벌화·수출) 중소벤처기업의 글로벌역량강화 및 수출확대 지원  
(인력양성) 중소벤처기업 인력 유입·양성·장기재직 유도 스마트공장 배움터 운영 등  
(창업·기술지원) 중소벤처기업 창업·성장 원스톱 지원 중소벤처기업 현장의 경영 애로 해소 및 사업화 지원

#### ○ 2021년 사업계획 : 6개 사업

- 이하참조

기술력과 사업성은 우수하나 자금이 부족한 중소·벤처기업의 창업을 활성화하고 고용창출을 도모하는 사업

## □ 2021년 사업계획

- 기 간 : 2021. 1월 ~ 자금 소진 시
- 사 업 비 : 6,900억원
- 사업대상 : 사업 개시일로부터 7년 미만(신청·접수일 기준)인  
중소기업 및 창업을 준비 중인 자

### ○ 주요내용

#### \* 시설자금

용 도	세부 내용
설비 구입	생산, 정보화 촉진, 유통·물류, 생산환경 개선 등에 필요한 기계장비의 구입에 필요한 자금
사업장 건축	자가 사업장* 확보를 위한 토지 구입비 및 건축 자금 * 범위 : 사업장(공장) 内の 기숙사 등 복리후생 관련 복지시설 포함 * 토지구입비는 건축허가가 확정된 사업용 부지 및 산업단지 등 계획 입지의 입주계약자 중 6개월 이내 건축착공이 가능한 경우에 한함
사업장 매입	자가 사업장 확보를 위한 사업장 매입 자금(경·공매 포함) * 자가 사업장 확보자금은 기업당 3년 이내 1회로 지원 한정
임차보증금	사업장 확보를 위한 임차보증금

#### \* 운전자금

용 도	용자 범위
기업 경영활동	원부자재 구입, 제품의 생산, 시장 개척, 기술 개발, 인건비 등 기업 경영 활동에 소요되는 자금
약속어음 감축	약속어음 폐지·감축을 위해 대금 지급방식을 현금지급 방식으로 전환하는데 필요한 비용

우수 창업아이템 및 혁신기술을 보유한 초기창업자를 발굴하여, 창업 쏠단계를 패키지방식으로 일괄 지원하여 성공창업 기업 육성

## □ 2021년 사업계획

- 기 간 : 2021. 1월 ~ 자금 소진 시
- 사 업 비 : 1,600억원
- 사업대상 : 대표자가 만 39세 이하로 사업 개시일로부터 3년 미만 (신청·접수일 기준)인 중소기업 및 창업을 준비 중인 자
- 주요내용
  - 대출금리 : 연 2.0% 고정금리 적용
  - 대출기간 : 6년 이내 (거치기간 3년 이내 포함)
  - 대출한도 : 청년전용창업자금의 대출한도는 기업 당 1억원 이내 (단, 제조업 및 지역특화주력산업은 2억원 이내)
  - 융자방식 : 자금신청·접수와 함께 교육·멘토링 실시 및 사업계획서 등에 대한 평가를 통해 융자결정 후 직접대출

## ○ 지원절차

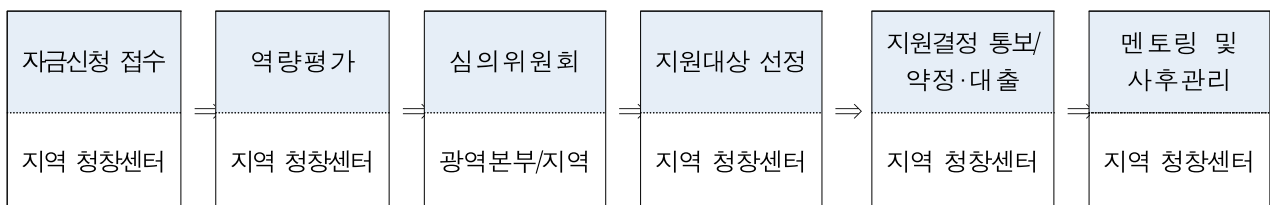

우수 창업아이템 및 혁신기술을 보유한 초기창업자를 발굴하여, 창업 초단계를 패키지방식으로 일괄 지원하여 성공창업 기업 육성

## □ 2021년 사업계획

- 기 간 : 1월 중 사업공고를 통해 안내
- 지원규모 : 1,065명(팀)
- 사업대상 만39세 이하인 자로 창업 3년 이내 기업의 대표자
- 신청방법: K-Startup 홈페이지(<https://www.k-startup.go.kr>)를 통한 온라인 신청
- 주요내용
  - 사업화지원
    - 정부지원금 : 1년간 최대 100백만원, 총 사업비의 70%이내 지원 (기술개발 및 시제품제작비, 기술정보활동비, 지재권 취득 및 인증비, 마케팅비 등 용도)
    - 창업인프라 : 사업화에 필요한 창업 공간, 제품개발 장비 등 지원
    - 코칭·교육 : 사업화 진도 관리 및 단계별 집중 교육 실시
    - 기술지원 : 3차원 측정 및 제품설계, 시제품 제작 등
    - 판로개척 지원 : 독립부스, 통역비, 운송비 등 국내·외 전시회 참가 지원(전시회 종류 및 예산 상황에 따라 지원 내용 상이)
    - 해외진출 지원 : 글로벌 연수 및 멘토링, 해외 IR 및 펀딩 등 지원
  - 후속연계지원 : 사관학교 졸업 후 5년간 연계지원(창업 7년 미만)
    - 정책자금, 마케팅·판로 지원, 기술개발, 글로벌 지원, 간접 투자유치 등
- 유의사항
  - 선정된 청년창업자는 단계별 평가를 실시하며 사업수행능력 미달자는 탈락(퇴교)될 수 있음

중소벤처기업진흥공단이 중소기업인력지원특별법에 따라 중소기업 근로자의 장기재직과 인력양성을 위하여 운영하는 정책성 공제

## □ 2021년 사업계획

### ○ 가입대상 :

중소기업기본법 상의 중소기업으로 부동산업, 주점업, 기타 겜블링 및 베틱업, 무도장 운영업 등을 제외한 종업원 1인 이상의 기업  
(중소기업 인력지원 특별법 및 중견기업 성장촉진 및 경쟁력 강화에 관한 특별법상 중소·중견기업도 중소기업에 포함)

### ○ 주요내용 :

- 가입기간 : 5년(최초 가입시), 3~5년(재가입시 선택 가능)
- 공제 납입금
  - 5년간 최소 2,000만원 이상(월 34만원 이상, 1만원 단위)
  - 중소(중견)기업 사업주와 핵심인력이 공동 납입
  - 핵심인력:기업주 = 1:2이상 의 비율로 납부
- 최소 가입금액 : 5년간 2,000만원 이상
- 공제 금리
  - 연 복리(분기별 변동금리)
  - 홈페이지에 금리 게시
- 가입자 절차
  - 온라인신청 : 홈페이지에 청약신청서작성 제출 (공인인증서 로그인)
  - 방문신청 : 중소벤처기업진흥공단 전국 지역본(지)부 및 기업은행, 신한은행, 우리은행 전국 영업점 방문 신청

중소벤처기업진흥공단에서 중소기업인력지원특별법에 따라 중소기업 근로자의 장기재직과 인력양성을 위하여 운영하는 정책성 공제

## □ 2021년 사업계획

- 가입대상(청년) 중소기업에 6개월 이상 재직 중인 청년 정규직 근로자(만 15세 이상 34세 이하)
  - 가입대상(기업)
    - 「중소기업기본법」제2조제1항(중소기업자의 범위)에 따른 중소기업
    - 「중견기업 성장촉진 및 경쟁력 강화에 관한 특별법」제17조의3(인력 지원 등에 관한 특례)에 따른 중견기업
  - 주요내용
    - 가입기간 : 5년 만기제
    - 지원내용
      - 청년 기업 정부가 함께 적립 → 5년 근속 시 3천만원 자산 형성
      - 청년: 5년간 720만원 적립(최소 월12만원×60개월)
      - 기업: 5년간 1200만원 적립(최소 월20만원×60개월)
      - 정부: 3년간 1,080만원 적립(3년간 7회 분할적립)
    - 가입자 절차
      - 온라인신청 : 내일채움공제 홈페이지([www.sbcplan.or.kr](http://www.sbcplan.or.kr))
      - 방문신청 : 중소벤처기업진흥공단 전국 지역본(지)부 및 기업은행, 신한은행, 우리은행 전국 영업점 방문 신청
- \*기업은행, 신한은행, 우리은행 영업점 방문가입 시 청약신청 및 공제부금 당일 납부



중소기업 입장에서 인력애로를 해소할 수 있는 One-Stop  
지원 체계 구축

## □ 2021년 사업계획

- 사업대상 : 인력애로를 겪는 중소기업
- 주요내용
  - 구인구직 상시매칭(일자리 커플매니저)
  - **(인력추천)** 적합 인력 추천(인력공급기관) ⇨ 중소기업에 소개 ⇨  
중소기업이 면접 등 자체 전형을 거쳐 채용여부 결정
  - **(결과관리)** 인력공급 담당 기관의 매칭건수 등 결과 취합 및 관리
  - 맞춤형인력채용
    - 맞춤형 기술인력 수요가 있는 중소기업에 대해서는 특성화고 육성(취업맞춤반), 기술사관육성, 계약학과(채용조건형) 등 수요로 연계
  - 직무역량 향상
    - 중소기업이 필요로 하는 역량을 NCS(국가직무능력표준)분류에 따라 검색하고 중소기업연수원, 고용노동부 직업훈련포털(HRD-Net)을 통해 교육훈련 연계
  - 직원이직애로 해소 및 근무환경 개선
    - 기업진단, 중소기업컨설팅사업 연계를 통해 이직율 상승 원인분석 등 컨설팅 추진
    - 정책자금, R&D지원 등 시책연계를 통해 근무환경을 개선하고 미래성과공유제, 내일채움공제 등 근로보상제도 개선 지원

## 6 (재)전남인력개발원(지역일자리사업단)

### 기 관 현 황

- 소 재 지 : 목포시 백년대로 383
- 대 표 자 : 고광주(원장)
- 운영인력 : 40명

### ○ 기관소개

- 설립근거 : 고용노동부장관 재단법인 설립허가(1998. 4.)
- 주요사업
  - 근로자직업훈련촉진법에 의한 직업능력개발훈련
  - 기업체 근로자의 위탁훈련
  - 기타 인력개발 및 기술개발에 관한 교육훈련

### ○ 2021년 사업계획

사업 또는 프로그램명	운영시기	참여 인원	사업비 (천원)	주 요 내 용	문의
청년내일 채움공제	연중	365명	78,475 (국비)	청년들의 목돈 마련과 중소·중견 기업의 인재확보를 위하여 청년, 정부가 공동으로 공제금을 적립하는 자산 형성 지원 제도	061-802-2843
국민취업 지원제도	연중	900명	360,000 (국비)	취업취약계층에게 취업지원서비스를 제공하고, 저소득 구직자에게는 생계안정을 위한 소득도 결합하여 지원하는 한국형 실업부조 제도	061-284-2844
청년디지털 일자리사업	연중	250명	78,750 (국비)	청년층에게는 실무 경험을 바탕으로 지속 근무 또는 연관 분야 취업을 촉진하고, 기업에게는 실질적인 부가가치를 창출토록 지원하는 제도	061-284-2848

문의처

(재)전남인력개발원 지역일자리사업단 ☎061-284-2841

청년들의 목돈 마련과 중소·중견기업의 인재확보를 위하여 청년, 정부가 공동으로 공제금을 적립하는 자산형성을 지원하여 지역의 중소기업에 청년을 유입하고 근로 청년에게는 장기근속의 목돈마련

## □ 2021년 사업계획

- 기 간 : 2021. 1월 ~ 2021. 12월
- 사 업 비 : 78,475,000원(국비 100%)
- 사업대상 : 중소·중견기업에 취업한 만 15세 이상 34세 이하 청년 390명
- 주요내용
  - 기업부담금은 없으며 중소·중견기업에 취업한 청년을 대상으로 개인 300만원, 정부에서 900만원을 적립하여 목돈 형성

취업취약계층에게 취업지원서비스를 제공하고, 저소득 구직자에게는 생계안정을 위한 소득도 결합하여 지원하는 한국형 실업부조 제도

## □ 2021년 사업계획

- 기 간 : 2021. 1월 ~ 2021. 12월
- 사 업 비 : 360,000,000원(국비 100%)
- 사업대상 : 만 18세 ~ 만 69세 미취업자 900명
- 주요내용
  - 1단계 : 주 1회 취업상담(최대 25만원 지원)
  - 2단계 : 훈련참여수당 최장 8개월 이내월 최대 40만원 지원
  - 3단계 : 방문 상담 시 월 1회 2만원, 최대 6만원 지원
  - 1:1 개인별 맞춤형 취업 상담
  - 희망하는 직종의 일자리 정보제공 및 알선, 취업서류 작성 (이력서, 자기소개서 등)

청년층에게는 실무 경험을 바탕으로 지속 근무 또는 연관 분야 취업을 촉진하고, 기업에게는 실질적인 부가가치를 창출토록 지원하는 제도

### ☐ 2021년 사업계획

- 기 간 : 2021. 1월 ~ 2021. 12월
- 사 업 비 : 78,750,000원(국비 100%)
- 사업대상 : 만 15세 이상 34세 이하 청년을 디지털 직무로 채용한  
중소·중견기업(250명)
- 주요내용
  - 청년구직자에 대한 취업상담 및 참여기업에 대한 필요 인력 알선
  - 참여청년 1인당 인건비의 90%(최대 월 180만원)와 간접노무비(월10만원)지원

## 7 (재)전남정보문화산업진흥원(일자리추진단)

### 기 관 현 황

- 소 재 지 : 전남 나주시 빛가람로 777(본원)  
                   목포시 석현로 46(목포벤처문화산업지원센터)  
                   목포시 대양산단로 200번길 107(전남유틸리티자원공유센터)
- 대 표 자 : 이준근 (원장)

### ○ 기관소개

- 지역정보문화산업 육성을 위해 전라남도의 문화예술자원에 첨단 디지털 기술을 접목하고, 관련 산업의 인프라 구축과 효율적 관리운영을 위해 2008년도에 설립된 전라남도 산하 출연기관

### ○ 2021년 사업계획

사업 또는 프로그램명	운영시기	참여 인원	사업비 (백만원)	주 요 내 용
전남 청년 스마트 농수산 유통활동가 육성사업	'18. 12. ~ '21. 6.	140명	6,460	[지원대상] 전라남도 거주(예정) 미취업 청년(39세 이하) [지원내용] 인건비 230만원(월), 직무(심화)교육, 멘토링(컨설팅), 워크숍 등 취업 안정화 프로그램 지원
청년 뉴딜로 프로젝트	'21. 1. ~ '22. 6.	290명	8,116	[지원대상] 전라남도 거주(예정) 미취업 청년(39세 이하) [지원내용] 인건비 230만원(월)/10개월간, 직무 역량강화 교육, 간담회 및 워크숍 등 취업 안정화 프로그램 지원

사업 또는 프로그램명	운영시기	참여인원	사업비 (백만원)	주요내용
DNA+US 기반기업 청년일자리 프로젝트	‘21. 1. ~ ‘23. 6.	80명	2,315	[지원대상] 전라남도 거주(예정) 미취업 청년(39세 이하) [지원내용] 인건비 230만원(월)/2년간, 직무 역량강화 교육, 간담회 및 워크숍 등 취업 안정화 프로그램 지원
1인창조기업 지원사업	‘21.1. ~12.31.	10개사	214.35	[지원대상] 1인 창조기업 지원센터 입주·졸업기업, 정회원 등 [지원내용] 보육공간지원, 맞춤형 창업교육, 선택형 지원 사업, 전문가 자문, 네트워크 지원 등
중장년기술창업 지원사업	‘21.1. ~12.31.	15명	123.8	[지원대상] 중장년기술창업센터 입주·졸업기업, 정회원 등 [지원내용] 보육공간 지원, 코워킹, 실전 창업교육, 마케팅 및 판로, 기업인증 등 패키지 지원, 전문가 자문, 네트워크 지원
목포벤처·문화 산업지원센터 운영사업	‘21. 1. ~12. 31.	10개사	474	[지원대상] 전남소재 중소IT/SW·문화산업 분야 기업 [지원내용] 입주실(45개실)운영 및 관리, 네트워크 구축지원, 맞춤형 성장지원 프로그램 (시제품 제작지원 및 홍보물 제작 등)
문화콘텐츠 창업보육센터 지원사업	‘21. 1. ~12. 31.	3개사	80	[지원대상] 전라남도 문화콘텐츠 분야 예비창업자, 스타트업 지원 [지원내용] 입주실(17개실)운영 및 관리, 기업 마케팅 지원, 창업 및 입주기업 교육 프로그램 운영 및 네트워킹 지원 등
유틸리티자원 공유센터 운영사업	‘21. 1. ~12. 31.	12개사	2,156	[지원대상] 전남소재 조선관련 중소기업 [지원내용] 스마트생산자동화 장비 8종 운영 및 지원, 기업 네트워크 구축지원, 맞춤형 전문인력 양성 등

## 8 (재)전라남도중소기업진흥원

### 기 관 현 황

- 소 재 지 : 전남 무안군 삼향읍 오룡3길 2
- 대 표 자 : 우천식
- 운영인력 : 33명(2부 6팀 2센터)

### ○ 기관소개

- 전라남도 중소기업 육성자금 운영
- 중소기업 마케팅 및 판로 지원 사업
- 기업 경영 컨설팅 및 교육 사업
- 일자리 지원사업

### ○ 2021년 사업계획

사업 또는 프로그램명	운영시기	참여 인원	사업비(천원)	주 요 내 용
전남 청년 구직활동수당	'21.6. ~'22.5.	700명	2,375,000	- 구직활동 경비 지원(최대 300만원) - 구직자 역량강화 프로그램 지원
청년재직자 내일채움공제	'21.1~12.	100명	-	- 청년근로자·기업·정부가 공동으로 공제금 적립후 근로자가 수령
찾아가는 청년희망버스	'21.2.~12	120명	25,000	- 채용계획이 있는 도내 기업체를 직접 방문하여 중소기업에 대한 인식을 개선하고 현장에서 면접 후 실질적인 취업으로 연계
지역맞춤면접비 지원사업	'21.3.~ 예산소진시	700건	25,000	- 도내 중소기업에 면접시 최대 10만원 면접비 지원

도내 미취업 청년들의 구직활동에 필요한 최소한의 경비 지원하여 취업 의욕 고취 및 지역사회 정착을 촉진하고자 함.

## □ 2021년 사업계획

- 기 간 : 2021. 6. ~ 2022. 5.
- 사 업 비 : 2,375백만원(도비 80%, 시군비 20%)
- 사업대상 : 신청일 기준 도내 거주, 만18~34세, 중위소득 150% 미만
- 지원내용 : 개인최대 300만원
  - (금 전) 구직활동수당 40만원 × 6개월, 지역화폐 60만원
  - (비금전) 심리상담, 진로·면접컨설팅 및 특강 등의 역량강화 프로그램 병행 지원

중소기업 청년근로자의 장기재직 촉진 및 자산형성을 지원하기 위해 중소기업, 청년근로자, 정부가 공동으로 적립한 성과보상기금을 장기 재직한 근로자에게 지급하는 공제사업임.

## □ 2021년 사업계획

- 기 간 : 2021. 1. ~ 12.
- 지원대상 : 중소·중견기업에 6개월 이상 재직중인 청년근로자
- 주요내용
  - 청년근로자 월 최소 12만원 이상, 중소기업 월 최소 20만원 이상, 정부는 3년간 최대 1,080만원 적립하고 만기(5년)후 약 3천만원 청년근로자 수령



채용계획이 있는 도내 기업체를 직접 방문하여 중소기업에 대한 인식을 개선하고 현장에서 면접 후 실질적인 취업으로 연계

### ☐ 2021년 사업계획

- 기 간 : 2021. 2. ~ 12.
- 사 업 비 : 23백만원(도비)
- 사업대상 : 도내 소재 기업에 취업을 희망하는 구직자
- 주요내용
  - 구인 기업이 원하는 요건을 갖춘 구직 청년을 모집, 희망버스로 기업 현장을 방문하여 탐방·면접 등을 통한 원스톱 취업 지원

구직자의 적극적인 구직활동 장려 및 기업의 필요인력 채용기회 확대를 기업과 상생협력을 통한 일자리 창출 효과 기대

### ☐ 2021년 사업계획

- 기 간 : 2021. 3. ~ 예산 소진시
- 지원규모 : 500명
- 지원내용 : 5만원(1인 최대 2회 지원)
- 지원대상
  - 청년, 여성, 중장년, 노인 등 취업을 희망하는 모든 계층의 구직자
  - 전라남도 소재 근로자수 5인 이상 300인 미만 중소기업에 면접자

## 9 (재)전남테크노파크(일자리센터)

### 기 관 현 황

- 소 재 지 : 목포시(세라믹산업종합지원센터), 순천시(본원, 일자리센터)
- 대 표 자 : 유동국 (원장)
- 전담인력 : 9명(일자리센터)

### ○ 기관소개

- 지역산업정책의 기획, 산업기술의 혁신, 지역기업 및 산업의 육성 등 지역경제 활성화를 위한 지역혁신 거점기관 역할 수행

### ○ 2021년 사업계획(일자리센터)

사업 또는 프로그램명	운영시기	참여 인원	사업비 (천원)	주 요 내 용
전남 청년 마을로 프로젝트	'20. 1. ~ 12.	-	8,986,000	도내 마을기업을 활성화하기 위한 청년활동가 매칭 및 지속가능한 일자리 창출
주력산업 활성화를 위한 맞춤형 기업지원사업	'20. 3. ~12. (예정)	-	700,000 (예정)	주력산업 활성화를 위한 기업 맞춤형 패키지 지원사업 (시제품제작, 마케팅, 특허 인증 등)

전남 지역 내 마을단위 사업장에 청년활동가 배치를 통한 마을사업장에 청년활동가 배치를 통한 마을사업장 활성화 및 지속가능한 청년일자리 창출

## □ 2021년 사업계획

- 기 간 : 2021. 1월 ~ 2021. 12월
- 사 업 비 : 17,703.44백만원(국비 15%, 지방비 35% 군비 50%)
- 사업대상 : 전남지역 거주(예정)하는 만 18세 이상 만 39세 이하의 미취업 청년
- 주요내용
  - 마을단위 사업장에 청년활동가 모집, 매칭을 통해 지속가능한 청년일자리 창출 및 다양한 직무교육 운영을 통한 청년 역량강화 지원 실시

국가시책 연계 지능형 스마트 산단 중심 저탄소 소재·부품 스마트 공장 등 관련 산업군 및 집중육성 혁신기업(스타 강소기업 등) 청년 일자리 창출

## □ 2021년 사업계획

- 기 간 : 2021. 3월 ~ 2021. 12월(예정)
- 사 업 비 : 3,000백만원(국비 13%, 지방비 87%)
- 사업대상 : 전남 소재 지능형 스마트 산단 연계 저탄소 소재 및 부품 연관 기업 및 스마트 공장 도입(예정) 확산기업
- 주요내용
  - 국가시책사업 “저탄소 지능형 스마트 산단 개조” 프로젝트 활용 소재 부품 산업스마트 공장 등 혁신 유망기업 청년 일자리 창출을 통한 지역 주력산업군+신산업군 성장유도

## 10 (재)전라남도환경산업진흥원(기업지원사업부)

### 기 관 현 황

- 소 재 지 : 강진군 성전면 강진산단로 1길 1
- 대 표 자 : 안연순 (원장)
- 전담인력 : 3명 (전체조직 : 4부 31명)

### ○ 기관소개

- 환경산업을 체계적으로 육성하기 위해 기술개발, 창업, 시제품생산 및 실증 등을 종합적이고 체계적으로 추진, 지역산업 육성
- 기업경쟁력향상 및 기업의 가치창출을 위한 창업보육사업 지원

### ○ 2021년 사업계획

사업명	전라남도 청년상인 지원사업	신규
-----	----------------	----

청년이 성공할 수 있는 창업생태계를 조성하고 창업지원을 통한 고용창출 및 지역경제 활성화에 기여

### □ 2021년 사업계획

- 기 간 : '20. 3. ~ '21. 12. <2년>
- 사 업 비 : 878백만원(1차년도, 국비 247.5, 지방비 630.5)
- 사업대상 : 창업아이템을 가진 만39세 이하의 청년 30명(팀)
- 지원내용
  - 창업에 필요한 BM구체화 등 교육지원(아이디어구체화, 사업계획서 작성 등)
  - 분야·팀별 전담멘토 운영을 통해 BM구체화, 계획서 작성 등 멘토링 책임운영
  - 시제품, 제품개발비, 특허 및 인증, 시험분석비 등 창업지원금 1,500만원

문의처

(재)전라남도환경산업진흥원 기업지원사업부 ☎061-430-8321

## 11 (재)목포수산물지원센터(실용화사업팀)

### 기 관 현 황

- 소 재 지 : 목포시 고하대로 719번길 52
- 대 표 자 : 이영철 (센터장)
- 운영인력 : 19명

### ○ 기관소개

- 설립근거 : 해수부 수산물식품산업 거점단지 조성사업(개소 : 2015. 6.)
- 주요사업
  - 수산자원을 활용한 기능성 소재 및 상품 개발
  - 수산기업 창업, 보육, 인력양성(중기부 창업보육센터 지정·운영)
  - 생산장비, 연구장비를 활용한 기업지원

### ○ 2021년 사업계획

사업 또는 프로그램명	운영시기	참여 인원	사업비 (천원)	주 요 내 용
목포형 수산물식품 연택트 일자리창 출 지원사업	'21.2.5. ~12.31.	18명	460,118	- 비대면 분야 청년 일 경험 제공 - 지역 수산물식품 기업의 비대면 업무분야 역량강화 - 근로급여, 취업교육 등 지원으로 정규일자리 연계

## 12 (사)전남고용노동연구원(목포산단취업희망센터)

### ○ 기관소개(요약)

수행 기관	기 관 명	(사)전남고용노동연구원 대표 고두갑	홈페이지	www.mpjob.co.kr
	설립연월일	2014. 06. 16.	상시 종업원 수	21 명
	사 업 자 등록번호	416-82-21190	법인 등록번호	204621-0002062
	주 소	전남 목포시 영산로 118 KT빌딩 2층		
	주요사업 내 용	신중년일자리사업,전남조선업 드림쉽캠프.목포산단취업희망센터		
설립 목적	지역산업단지의 산업발전계획 수립을 위한 각종 학술연구와 우수한 산업발전 정책의 사례수집 및 노·사·민·정 협력을 통한 지역 산업단지별 필요한 조사, 연구, 포럼, 교육 등을 통해 합리적이고 효율적인 지역산업 발전정책 수립에 기여함을 목적.			

### ○ 2021년 사업계획

<b>사업명</b>	<b>목포형 수산·식품 산업 지원을 통한 일자리창출</b>	<b>신규</b>
------------	----------------------------------	-----------

목포 관내 산업단지별 도심 내 수산·식품산업단지 중심으로 한 중소기업 구인구직 지원을 통해 구인난 해소 및 구직자 취업 기회 확대

### □ 2021년 사업계획

- 기 간 : 2021. 1월 ~ 2021. 12월
- 사 업 비 : 230,000천원 (국비: 200,000천원, 지방비: 30,000천원)
- 사업대상 : 250명
  - 목포시 관내 수산·식품산단 관련 기업체 및 취업희망자
- 주요내용
  - 탄탄job 경력분석취업지원 200명
  - 취업연계 프로그램 20명
  - 굿잡 중소기업인식개선 30명

## 13 전남지식재산센터(창업지원팀)

### 기 관 현 황

- 소 재 지 : 무안군 삼향읍 오룡3길2 4층 전남지식재산센터
- 대 표 자 : 김문일 (목포상공회의소 전남지식재산센터장)
- 구성인력 : 11명
- 연 혁 : 2008년 7월 센터 선정

### ○ 기관소개

- 특허청과 전남도의 예산지원을 통해 우리지역 중소기업 및 예비창업자 등을 대상으로 특허, 브랜드, 디자인 지원 사업을 수행
- 지식재산 전문가의 기업 현장컨설팅을 통한 맞춤형 사업진행으로 중소기업의 안정적인 성장과 지역경제 활성화를 지원
- 예비창업자의 창의적인 아이디어를 ip기반 사업아이템으로 구체화, 창업까지 연계될 수 있도록 맞춤형 지원을 통한 혁신형 창업 유도 프로그램 운영

### ○ 2021년 사업계획

사업 또는 프로그램명	운영시기	참여 인원	사업비 (천원)	주 요 내 용
IP디딤돌 프로그램	수시	45	75,000	아이디어 고도화 컨설팅을 통한 특허출원 및 등록비용 지원
IP창업Zone	3월(순천) 3월(목포) 5월(여수) 6월(나주)	각20명	38,000	지식재산을 기반으로 아이템 구체화 실현을 위한 지식재산 맞춤형 창업교육

전남 지역 유망 창업자 및 기술 기반의 아이디어 창출을 위해 아이디어 사업화를 위한 교육 및 후속연계 지원프로그램을 실시하여 지식재산 확대 및 사업화 도모

## □ 2021년 사업계획

- 기 간 : 2021. 2월 ~ 2021. 11월
- 사 업 비 : 300백만원(국비 50%, 도비 50%)
- 사업대상 : 예비 및 '21년 기창업자
- 주요내용
  - 아이디어 기초상담 : 아이디어 IP권리화 및 창업을 위한 기초상담
  - IP창업교육(IP창업Zone)
    - 지식재산권 및 창업의 이해, 비즈니스 모델설계, 선행기술조사
    - 창업초기마케팅, 사업계획서 작성 및 실습, 저작권의 이해 등
    - 총 40시간 교육이수시 권리화 개인분담금 제외(건당 30만원)
  - 아이디어 고도화 : 선행기술조사, 아이디어 구체화 및 고도화
  - 아이디어 권리화 : 사업아이템의 특허출원 및 등록 진행
    - 고도화 된 아이디어 특허출원 및 등록(건당 150만원)
  - 3D모형설계 : 아이디어 형상화 컨설팅, 사업아이템 모형제작 등
  - 창업컨설팅 : 창업자금 확보, 보육센터 입주 등을 위한 연계컨설팅
  - IP후속지원 : IP디딤돌 수혜자 중 우수 창업자 선정 지원(PCT해외출원 등)